時事新報

中華民國十八年十月廿九日星期二

今日本報計三大張售大洋三分八厘

◀第七千八百八十二號▶

上海山東路一六一號 電報掛號 一六六九〇

營業部電話 一一七八六 編輯部電話 一二六三五 總理室電話 一九三六〇

定報價目

	每一月	三個月	六個月	全年
國內	一元	三元	六元	十一元
國外	二元六角	七元七角	十五元三角	三十元

[illegible]

廣告價目

特等	頭等	二等	三等
新聞中起碼五行每行每天	封面大洋起碼四行每行每天	短行大洋起碼一元二角每行每天	論前大洋八角起碼一百字

百齡機

服後三步效驗

第一步（約七天）大便爽利 飯量增加 精神煥發 夜眠安適

第二步（約半月）面色紅潤 手腳輕鬆 腦力充足 筋骨有力

第三步（約一月）血充腎足 乾道振奮 髓滿精厚 腰背有力

上海白克路派克路口 九福公司總發行

九福乳白魚肝油

鱉魚肝油之功效．舉世皆知．魚肝油中．以乳白爲上品．今尤以九福乳白魚肝油爲最上上品．

（一）九福乳白魚肝油．維太命含量最多．係用動物標定．什各種同樣製劑之上．

（二）九福乳白魚肝油．化學上手續最完善．味美易服．且易消化．見效迅速．

（三）九福乳白魚肝油．充分乳化．永不致分離或併塊．

（四）九福乳白魚肝油．絕對不含碱質．

（五）九福乳白魚肝油．效力永久不變．人人宜服．四時宜服．

功用 助發育．健胃腸．補肺氣．強筋骨．促進鈣質正常之新陳代謝．增益人身抵抗傳染之能力．孕婦．乳母．長成兒童．發育男女．尤宜常服．

▲每瓶裝足十七兩．定價一元八角 ▲各埠中法中西及各藥房．均有出售

上海白克路十四號 九福公司發行

商務印書館影印 清代學者象傳

▲欲研究清代學術之源流派別者不可不讀此書

▲欲研究清代學者著述之梗概者不可不讀此書

▲欲考知清代學者之面目性行者不可不讀此書

▲欲撰作清代學術史及人物志者不可不讀此書

有清二百七十年、學術蕃興、文儒輩出、易代以後、欲編學術史者、每苦於事蹟之散漫無紀、不易貫串、番禺文學大師葉南雪先生、生際道咸同光四朝、篤好蒐采先賢遺象及其事蹟、又多與一時名碩遊、且久直樞垣、熟于掌故、復工繪事、曾手繪有清一代學者遺象、各附以手書小傳、蓋竭三十年之精力以從事、業未竟而先生卒、先生文孫恭綽繼志編述、尚未成書、茲先取先生手編者、自顧亭林至魏默深、凡百七十人、都爲四冊、名曰清代學者象傳第一集、交由敝館用最精影寫版及金屬版印行、發行預約、以饜各界之望、海內外人士、知必以先覩爲快也、

發售預約 本年十二月底截止

▲版式 全書計一百七十一幅 精裝四大冊 甲種 夾貢紙印 華裝本 乙種 彩圖紙印 和裝本

▲預約價 甲種二十元 乙種十二元

▲郵費包裝費 各行省日本八角

▲出書期 十九年四月

樣本 索閱請附郵票一角

上海小東門口 鴻章綢緞局 開幕廉價 祇有二天

敝局於本月初一日開幕、并舉行廉價念八天、以來荷蒙各界仕女熱烈賜顧、曷勝榮幸、惟是駒光如駛、轉瞬間念八日之廉價已餘三天、又因刻交冬令、特定織大批衣料花樣別緻、堪爲各界禦寒之用、尚祈踴躍惠顧是幸

爲鴻章綢緊要啓事

鴻章綢（在廉價期內）男女袍料每件（一丈三尺八尺半）價（五元半 三元半）

敝局在開幕期內爲酬答惠顧諸君雅意起見特將新發明之鴻章綢半價贈送一萬件但未滿數日即行售去一空並會繼續加贈一萬件惟因成本高貴虧蝕太多故經股東會議決（即廉價最後之日）止每件酌加一二角藉補血本務希各界亮宥

過念八日以後男女袍料每件特價（五元八角 三元七角）

●外埠函購諸君鑒 本局爲便利外埠郵購起見特附設函購部派有專員司理其事如蒙賜顧請將詳細地址及貨洋寄下當原班寄奉

國貨潤面劑 孩兒面

潤而不膩 香而不武 駐顏不老 秋冬必備

大瓶七角半 小瓶四角 樣瓶二角

上海中法藥房經理

久和廠門市部 贈送童襪

久和廠精製進步童襪，數年來主顧莫不認爲經穿耐洗，不退色，貨高價廉的襪子，且品質及式樣屢經[illegible]，而價格仍照小號每打二元大號二元四角發售，茲爲廣請試用起見謀更進一步之服務，定

前日起贈送十五天

凡蒙光顧本廠**襪貨**男女童式衛生衫褲及其他應時日用品貨價在一元以上概贈童襪一雙十元上者贈一打

買呢帽 貨價在三元內外者贈童襪及雙線襪 六元以上贈青年進步襪 十元以上者絲襪

門市部 郵售部 上海南京路石路東

三星鞋莊 明天開幕

本號向設浙江路歷有餘年茲因該地房屋翻造遷移南京路中盆湯弄口雙間門面交易精製各種時履料選優等聘請技師研究出品有美皆備顧客試知滿意謹擇於本月二十八日開幕大放盤三星期另附特別贈品如蒙賜顧無任歡迎

先施公司大減價 祇有三天

永昌參號 冬季特別大減價

一律照實碼再打九折

上海英大馬路畫錦里口

漢口中國交通銀行廣告

本兩行代財政部以十七年金融長期公債收回兩行漢鈔一案、前奉 部令展期三個月、應截至十月三十一日期滿、茲因此項漢鈔尚未全數收回、由兩行總管理處呈奉 財政部令、准再予展期三個月等因、特此廣告

上海電車公司（公共租界）發息通告

本公司爲發給西歷一千九百二十九年十二月三十一日止之初期股息事、計每股發息五釐、免除所得稅、凡持有本公司不記名股單之各股戶、請至匯豐銀行交出第三十八段息單、並向該銀行索取證據書一紙、填寫明白、於西歷一千九百二十九年十一月一日起、交銀行、惟息單須交銀行兩日後驗明無訛方可照付、其金鎊市價須按息單送交銀行之日買價計算、此佈

倫敦經理彙秘書薛德奉命啟 西歷一千九百念九年十月念八日

全國運動大會通告

本會經中央政治會議議決十九年四月在杭州舉行茲已成立籌備處於杭州馬坡巷浙江省立地方自治專修學校關於本會事項概與籌備處接洽可也特此通告

招商局船期

江安快輪准於十月三十一日晚（星期四 陰歷九月念九晚）開往長江各埠

新江天快輪准於十月二十九日（星期二 陰歷九月念七日下午五時）開往鎮海甯波

海晏快輪准於十月二十九日晚（星期二 陰歷九月念七晚）開往溫州

昌興公司 法蘭西皇后船

二萬七千五百噸 十一月二號（陰歷十月初二）禮拜六早晨八點半開 由滬直放香港 兼往小呂宋 船泊北栈 招商局北栈

此輪客位寬敞速率甚快行駛平穩絕無風浪之苦兩天內可達香港船內侍役招待周到女客亦甚稱便如蒙 賜顧請至外灘四號廣東路轉角與敝公司客票部接洽可也 電話六五五八一 昌興公司啟

再論公債基金

本月十五日愚爲「公債價格之安定方法」一文、對於公債基金、有所論列、旋經江海關二五附稅國庫券基金保管委員會、發表「庫券基金保管委員會保管基金之實況」一文、關於基金保管委員會之組織、基金之撥付與存放、及其保管與公開方法、均有正確之說明、足以釋羣疑而定人心、愚對於保管委員會態度之公正、責任之嚴明、至爲欽佩、且知此文一出、對於公債前途、必有甚大之效果、而愚拋磚引玉、亦足引以自喜、惟愚之所論、與委員會之聲明、其間不無出入之處、似尚有討論之餘地也、

愚文所論公債基金、係指整理案內公債、二五附稅庫券公債及一切以新增關稅或舊有關餘爲擔保之公債而言、尤以民十整理案公債爲議論之對象、而委員會所聲明者祇及於新增關稅庫券公債而止、易言之、即愚文所論者係包括舊北京政府及新國民政府所發行、以關稅或關餘爲擔保之庫券公債之全體而言、而委員會所聲明者、係專指新國民政府所發行之庫券公債而言、兩者之間、範圍不無廣狹之別也、查國民政府成立以來、發行庫券公債凡十四次、其名稱爲

㈠江海關二五庫券　㈡續發江海關二五庫券　㈢捲菸庫券　㈣軍需公債　㈤津海關二五庫券　㈥善後公債　㈦十七年金融短期公債　㈧十八年賑災公債　㈨十七年金融長期公債　㈩裁兵公債　⑪續發捲菸庫券　⑫海河公債　⑬關稅庫券　⑭編遣庫券

其中除(五)津海關二五庫券(十二)海河公債兩種外、其餘均先後由基金保管委員會保管、由委員會定期公佈基金之收支情形、此爲社會周知之事實、惟愚所不解者、厥爲舊屬民十整理案內之整六、整七、七長三種公債之地位爲如何、查照舊整理案、此三項公債應由總稅務司會同中交兩行保管、並由總稅務司內國公債基金經理處、每月將基金收支情形呈報財部、並刊登北京銀行月刊、行之數年、未嘗間斷、而今日則迄未得見此項報告、去歲中央銀行成立時、財政會令知該項基金存放中央銀行、但中行對此如何保管、外間亦無從知悉、且整理案內公債、係以關餘爲擔保、自新增關稅實施後、關餘兩字之意義究爲如何、是否列於新增關稅之前、抑列之於後、殊費解索、此層不僅與整理案內公債本身有關、且與一切內債之信用有關、蓋若關餘列於新增關稅之前、則萬一關稅收入短絀、則受累者固爲以新增關餘爲擔保之各債、然若列之於後、則舊債反不及新債、此於優先之次序、大有抵觸、而舊整理案乃不啻無形取消、個中關係、殊不能令世人無所疑慮也、憶民國十六年古應芬氏長財部時、舊債跌落甚鉅、爲從所未有、論者咸歸咎於原案之無人維持所致、同一內債、同爲國家信用所關、且以同一財源爲基金、而兩者地位不同乃若此、委員會既毅然以保全內國公債之信用自任、若能推愛護新債之心、以愛護舊債、則社會之獲益更無涯涘也、抑有進者、新債既以新增關稅爲基金、則新增關稅之旺淡盈絀、與新債信用有絕大之關係、而新增關稅之數額迄今尚爲一「未知數」、以未知數之收入爲擔保、其確實之程度究何若、委員會所信爲確實者、在乎基金既撥交委員會之後、而世人所慮者則在基金未撥交委員會以前、財政部長宋子文氏重視委員會如此、是誠千載一時之異數、委員會若能進而致意於此、實根本解決之圖也、在吾人欲知海關收入之確數、猶僅屬國民應有之權利、而在保管內債之委員會則爲責任攸關、國民權利、可以放棄、而對於責任則似未容如此、良以持票人之信用公債、泰半由於信委員會之確能負其實任故也、曩者前總稅務司安格聯氏保管內債時、大權在手、睥睨一切、至有太上財政總長之別號、驕矜恣睢之狀、見者罔弗痛心、然當軍閥時代、彼力能抗強暴以保此一線之信用、其居心或不可測、其行爲容有足多、故民國十二年彼返國過滬、滬上人士以地主誼、張宴爲壽、刻意歡迎、唯恐或後、於是天下咸知安氏之尊、然亦諒滬人士用心之苦也、夫安格聯氏以含混故、至今猶爲世人所痛心、若今之梅樂和、乃敢於違反數十年來之習慣、隱匿稅收數目、則世人之痛心更爲何如、正不知委員會對此作何感想耳、(滄波)

本報提要

(民國十八年十月念九日)

▲蔣主席昨出發武漢督師 行時通電全國 又昨晨在中央黨部總理像前誓師 紀念週席上報告戡定內亂必要
▲國府昨日命令 特任閻錫山爲海陸空軍副司令 此項任命狀由何應欽今日親捧赴晉
▲總攻擊令昨日已下
▲蘇俄向我東北 要求和解 惟有無誠意尚未悉
▲中外記者團到富錦視察
▲劉文島擬再 赴長沙偕何健澈底解決張 發奎部陳濟棠懸賞三萬元購張
▲魏益三部在登 封獲勝 西北軍張自忠 等輸誠中央
▲法國社會黨與急進[illegible]合組閣
▲日人謀刺首相未成 以上分見第一二張
▲總部放還租用商輪 以上見第三張

蔣主席通電出發督師

陳紹寬邵力子周佛海等隨行
國府主席事務由譚延闓暫代
總司令部事務由朱培德暫代

▲本報念八南京電 蔣主席今午赴漢、瀕行通電云、馮逆玉祥所部宋哲元石敬亭等、當暴俄入寇之時、竟敢悍然作亂於西北、古未有國賊在內不先去之、而能外禦其侮者、中正謹於本日赴漢督師、奉黨國之威靈、爲主義而奮鬭、討賊戡亂、安內攘外、皆繫於今日之役、在中正奉辭伐罪、誓翦姦亂、尤希國人併力、一心一德、同仇敵愾、掃除建設之障礙、造成永久之和平、雖有狡焉思逞之強鄰、我亦不難於樽俎之間以制勝萬里外也、兵行在卽、敢貢所懷、惟我同人其同鑒之、蔣中正儉(二十八)印

▲本報念八南京電 蔣主席定今日赴漢、隨行者有陳紹寬邵力子周佛海等、到漢後必要時赴前方督戰、蔣離京期內、譚院長代國府主席、朱參謀總長代主持總部、

▲本報念八南京電 蔣主席親出征、預備有時、隨行人員已於三元巷總部出城、逕登艦與送行者何應欽、王伯羣、熊式輝、孫鶴皋、宋子文、胡漢民、譚延闓、戴季陶等一一握手告別、啓碇西上、逕放武漢、蔣坐艦外并隨輸送輪一艘、邵力子、周佛海搭另艦行、

▲本報念八南京電 蔣主席今日在國府第二會議廳召谷正倫姚琮指示首都治安、

▲本報念八南京電 總部行營參謀長熊式輝今日亥刻談、本人原定隨蔣主席出發、關以後方事未了、擬俟蔣主席到漢電召、再行前往、

朱紹良昨過滬返京

▲本埠消息、第六路總指揮朱紹良、奉命北返、所部隊伍、日前由廣州乘商輪來京、先後業經到達、朱氏本人、則於昨日由廣州乘萬象輪船、於昨日過滬、今日正午、計可到京、其三師部隊、則於昨日由廣州乘元大等四輪、北駛返京、第一批由逕順等輪裝來此、於二十七日午刻已到南京、第二批由同華萬象廣利等輪所載者、今日上午八時亦可至吳淞、昨由朱師長用無線電通告招商等派領江至吳淞、以備引導各船往京、第三批由閩南等所裝者、須明晚至滬、亦逕放南京云、

▲本報念八南京電 第八師念三念四兩旅 昨日午後抵浦口、駐津浦車站周圍、

魏益三登封獲勝

孫良誠軍內部生變
張自忠等輸誠中央

▲本報念八漢口電 唐生智昨午電行營稱、曹河至麥稍店一帶、敵攻擊最烈、我魏師張團長奮勇殺敵、士氣大振、現仍激戰中、兩林店前之敵、被我魏師出擊、敵死無算、並獲步槍四百餘桿 機槍四架、迫擊砲三門、敵已退走、又焦灣洛河渡敵擬強渡、被我裴師守兵於敵半渡時迎頭痛擊、溺斃數百、旋卽後竄、又楊軍長威(念七日)電魏益三師念六日在登封西方擊退東犯之敵、

▲本報念八徐州電 軍訊、孫良誠軍內部生變、少數有南遁模樣、我五路軍已聯合各軍準備兜剿、

▲本報念七鄭州電 (一)黑石關車站正南岸之衣樂窩塔柴間大路上、有敵軍約五六百人行進、我飛機擲重彈四枚、敵軍四散、(二)在偃師車站東西各擲炸彈一枚、中敵密集部隊後給養車、敵軍驚潰、

▲本報念七鄭州電 敵軍第十二軍長劉汝明經淅川、十軍長馬鴻賓經朝邑、第七軍長張維璽經漢中、連日按兵不動、對中央有輸誠意、

▲本報念八開封電 馮部二十五師長張自忠、與其部衆傾向中央、爲宋哲元發覺、將其撤職、調張凌雲充任、

▲中華電訊社二十八日南京電 六師留一團衛戍武昌、餘已開抵前方、不日將加入前線作戰、

▲國聞念八漢口電 夏斗寅定儉(念八)晚車赴花園轉隨棗視察、

▲本報念八漢口電 航空第一隊副隊長宋玉琮念七日由鄭乘武漢號機飛洛、龍廣兩機師乘漢口號赴魯山臨汝洛陽偵察、宋念八日返駐馬店、繼續偵察、該處有靡斯、武漢、漢口三架、宋每日偵得情況、分向唐生智楊杰報告、宋在鄭每日率機携彈轟敵、念七日運四十磅白念磅彈藥一百枚赴鄭備用、長沙水飛機一架念八日飛漢、將赴前方、

▲本報念八徐州電 無線電訊第二大隊沈宗元部今日由京抵徐、今日航空署派劉丬鼎 偕機師張從善乘機一架駛鄭、津浦第二次特別快車昨晚又因兵車擁擠、誤點四小時、

總攻擊令

中央昨日已頒發

▲本報念八南京電 何應欽今日赴晉前與記者談西北戰事、前方頗勝利、敵已不支、中央總攻擊令今日已頒發、

▲本報念八南京電 軍訊、第六師長趙觀濤已抵襄陽、與蔣鼎文商戰略、謂該部除樊崧甫兩衛戍武昌外、全部開棗陽西北上、

閻錫山任國軍副司令

國民政府昨日發表特任明令
閻竭誠表示誓當服從中央
方本仁今日再由平赴太原

▲本報廿八南京電 國府今日令、特任閻錫山爲中華民國陸海空軍副司令、此令、

▲本報廿七太原電 方本仁赴并與閻談數次甚洽、閻謂不服從中央、不擁護蔣主席、而破壞大局、不惟對不起國人、且對不起我的父母等語、外傳閻馮合作、盡屬謠傳、

▲本報念八北平電 方本仁發表談話、(一)本人明日赴太原、并無中央新命令、此去不過探視舊友、或將赴河邊村、外傳閻錫山將發和平通電、並無其事、(二)西南軍事告平、此後中央當以全力處置西北、前宋哲元等通電、初冀乘西南叛變時、乘機反動、使中央不及兼顧、詎西南事已迅速解決、西北方面奸謀無所設施、其內部已恐慌、豫中並無戰事、僅登封汝黑石等處小有衝突、至襄樊發生戰事、不確、望對此等謠言、愼重登載、(三)中國今日任何方面、皆應誠意擁護中央、反動立見其敗、白愈反叛、頃刻消滅、西北如不覺悟、消滅亦極易、中央寬大爲懷、冀其悔悟、若能服從中央命令、遵守編遣議案、中央尚可許其自新、否則惟有討伐、決不姑息、(四)中俄交涉、國境極平靜、外傳移歸地方解決、不確、仍由中央主持等語、

▲本報廿七北平電 西北軍將領吉鴻昌、原與宋哲元不睦、宋石稱兵後、恐吉離異、擬將其之十師長開去、以吉在甘甯頗得人心、未更易、遂令遠戍甘邊、吉以是悒悒、早有相時而動意、現察悉、劉汝明馬鴻賓張維璽等有意輸誠中央、馮玉祥又被閻錫山監視、宋哲元號令不能指揮、西北各將領廿五日通電反正、密派代表向何成濬磋商要公、轉陳中央、蔣主席以吉深明大義、頗嘉許、擬以甯夏主席畀之、

中央常會

—四十四次會議—

▲本報念八南京電 今日下午三時四十四次中常會、出席陳果夫、胡漢民、戴傳賢、葉楚傖、列席陳肇英、焦易堂、李文範、魏道藩、陳立夫、周啓剛、邵元沖、劉蘆隱、趙戴文、余井塘、馬超俊、克興額、吳鐵城、主席葉楚傖、決議案如下、(一)通過各級學校 教職員研究黨義暫行條例、(二)平綏鐵路特黨部籌備委員劉殿棠調京、另候任用、遺缺以康世强補充、(三)福建省黨指導委員 羅兆修撤回、遺缺不再派員補充

徐永昌部點驗完竣

▲本報念八北平電 三集點驗委員張伏波等 點津檢線徐永昌部完竣、今日返太原、

俄內亂歟

▲本報念八南京電 外交部息、俄內部日起變亂、自念六日起、俄政府槍斃軍政要人五十一名、形勢極重大、在中俄邊境赤軍、因國亂有撤退勢、

蔣主席昨在中央誓師

西北軍叛變爲一切反動暴露
可以促成眞正革命份子團結
可以促進國民革命最後成功
西北軍兩路僅十餘萬人可作戰
中央軍前方部隊超過三倍以上
敵軍有五大忌點其速敗必無疑

蔣主席演說之　何應欽報告

▲本報念八南京電 中央黨部二十八日上午九時在中央大禮堂舉行三十一次紀念週、到中委蔣中正・何應欽・戴季陶・葉楚傖・陳果夫・馬超俊・劉蘆隱・及該部職員全體七百餘人、蔣中正主席、行禮如儀、

▲蔣主席報告 各位同志、今天借紀念週的機會來報告時局情形、并且兄弟本日要出發督師討逆、特來安慰同志們、下、近來叛變根形想諸位都已明瞭、無須贅述、這幾月叛變內幕、就是改組派想拿張發奎俞作柏馮玉祥等的部隊作基礎、作工具、來破壞統一・反抗中央、後來因馮玉祥一方面利用改組派的挑撥離間、和張俞叛變的機會、一方面又借蘇俄擾邊和蘇俄允接濟他軍餉五百萬的機會、同時改組派又願做他的後盾、所以就敢破壞編遣、遺棄本黨、反抗中央、來保存其封建集團的勢力、但馮玉祥是奸狡軍閥的代表者、是假革命的領袖、認爲中國國民黨不消滅、假革命必無出頭之一日、就連改組派亦遺棄、取消護黨救國軍的名義、掛起民國十三年時代的國民軍的招牌、想把今日的局面、回復到十三年的情形、如是改組派、就上他一個大當、牛是馮雷改組派稱祗要俞李逆軍維持到十月一日、他一定發動響應、并且要推翻本黨、來另組黨部、豈知張俞李諸逆、消滅太速、不能與西北逆軍雙方遙應、決不能牽制中央勢力、如是馮玉祥一經發動、中央即以對付、馮部遂無行施其伎、這是馮玉祥部上了改組派買空賣空(指改組派鼓吹張發奎俞作柏實力如何雄厚)的大當、遂決心拋棄改組派、用國民軍名義、復想利用閻百川委員、假意推他做國民軍總司令、完全恢復十三年的情狀、組織北京政府、脫離本黨、實現其假革命封建軍閥舞爪張牙的猙惡面目、改組派如是認爲已無辦法、遂消聲匿跡的自認晦氣罷了、從西北軍叛變改組派暴露眞面目以後、中國國民黨的基礎更形穩固、國民革命的成功、一定加速的完成、這就是無奸不現忠、無惡不見好的意思、因爲改組派自暴露其假革命的眞面目、勾結一切國民共棄的安福系等無聊政客、完全失卻全國的信仰、更顯得本黨革命的精神、所以國民黨的基礎、更形穩固、因爲西門軍的叛變、一切封建軍閥與反動份子、都暴露出來、可以促成眞正革命份子的團結、來認識反革命假革命的目標去掃除他們、所以可以促進國民革命的成功、現在要討伐馮玉祥、不但是全國一致的要求、這種反覆無常的小人、實在人類中信義的蟊賊、就是許多外國人也無不認爲必須討伐的、至於說討馮逆的兵力、現在極有把握、不是兄弟誇口、在最近必定消滅、兄弟本日出發督師、特來安慰諸位同志、幷且可以說一句、兄弟必須消滅西北軍以後、才回到我們革命的首都、否則、兄弟總是在前方努力和犧牲、決不苟且偸安的、不過後方掃除謠言、及阻遏一切反動份子的責任、要諸位大家擔負起來、要有很敏捷的眼光和明白的認識、大家一致團結起來、作前方將士的後盾、使前方將士、專心作戰、至於前方的責任、兄弟和前方將士一定擔負起來、在一個月內當可完成討逆的責任、當此革命時期完成尙遠、和革命與反動派決鬥的時候、希望本黨同志、全國同胞、共同加緊努力、再我們要特別認識清楚的。此次討伐馮逆、與平常討逆有一特殊意義、就是此次討馮、不但是對內消滅反動的問題、并且是消滅蘇俄在華勢力的問題、因爲馮逆的背景是蘇俄赤色帝國主義、如果不把他消滅、豈但國將不國、就是人也不算人了、所以討伐西北、就是消滅帝國主義在華力量、就是促進革命的成功、大家團結起來向此一點努力、這就是討馮的另一特點、末謂兄弟本日出發、要向總理遺像讀誓師文、蔣遂向總理遺像恭立、朗讀誓師文一遍、衆均鼓掌、

▲何應欽報告 次何應欽委員報告、前方情形謂各位同志、這次討伐馮逆、在軍事上可操勝算、兄弟在總理遺像前說一句負責任的話、兄弟前天晚上由前方到京、特將前方情形報告」下、逆軍分兩路來犯、一路集中洛陽附近隴海路以西、有孫良誠部二師、龐炳勳一師、梁冠英一師、計四師、約計五萬人、一路集中荊紫關窺南陽、有田金凱部一師、劉汝明部師、其他的軍隊很有限、不足六萬人、還有幾師、均在後方、如張維璽駐漢中、馬鴻賓在昭邑一帶、但其內部均甚複雜、如井岳秀與馮玉祥早就相反、張維璽在漢中、已被由川入陝之中央軍牽制、馬鴻賓部也早與馮部不睦、現在有兩師監視、所以敵方軍力有限、決不足畏、至中央軍分三路、在洛陽方面有唐生智部有二師七旅、劉鎮華部有二師旅、方鼎英部有五師、約共二十萬人、在荊紫關方面、有劉峙夏斗寅部楊虎臣師十餘萬人、以前方軍力較之、中央軍已超過三倍以上、以歷史來說、革命軍都是以少勝多、而況現在軍力超過如此之多、所以說現在以兵力消滅西北軍、完全不成問題、此次馮逆叛變、完全上了改組派的當、改組派買空賣空、祇說張俞兩逆實力如何雄厚、豈知張滅於湘、俞又傳檄而定、其他小丑、如蕪湖之役、不過三數時卽歸消滅、以致西北軍孤軍獨立、陷于絕境、但馮與改組派原來就是同床異夢、馮要保存封建集團、改組派爲不能在本黨得相當地位、欲藉以謀權利、豈意馮反覆無常、將其濫棄、將來同歸於盡、勿待蓍龜、再就軍事上說起來、逆軍有幾大忌點、(一)指揮不統一 要戰事勝利、必以指揮統一爲先決條件、而西北軍素爲軍閥軍隊、腦經中祇知有馮玉祥、不知有所謂黨國、現在馮玉祥被閻百川委員監視起來、致弄得西北軍羣龍無首、各自爲謀、此其在軍事上必失敗者一、(二)餉械缺乏 西北連年荒旱、本年更甚、軍糧缺乏、已足致其死命、前此所得以維持者、不過靠中央按月接濟、前次劉郁芬來京輸誠、中央於按月規定之外、復給餉銀四十五萬、麪粉十萬袋、棉軍裝十萬套、現在所賴以支持者、不過祇此、後繼無從、此其在軍事上必失敗者二、(三)無險可守 西北險要、僅一荊紫關、一去此關、卽無可守、現在逆軍利在進攻、而我方軍隊、已在豫鄂向其四面包圍、佈置了一個包圍圈、祇要其向前直進、就可一網打盡、所以逆軍之進、決非其福、不過自速其滅亡耳、此其在軍事上必失敗者三、(四)其曲在彼 師直爲壯、曲爲老、古將名語、此次馮逆[illegible]、全國人民所痛恨、並嘯罵、名不正則言不順、言不順則事不成、故其士氣難振、決無鬥心、此其在軍上必失敗者四、(五)有後顧憂 西北荒歉特甚、軍人搜刮、益常苛酷、民怨早已沸騰、現在西北民團崛起、多擾其後方、而望中央軍之到臨、有如大旱望雲霓、逆軍後方一動、前軍瓦解無疑、此其在軍事上必失敗者五、總上以觀、所以兄弟敢說西北軍決無倖存之理、不過時間之關係而已、我們同志須知道、漢賊不兩立、革命與反革命不能兩立、吾人均已知之、現在我們的不平等條約、還未取消、蘇俄正擾我邊、凡是有心人決不致再來破壞統一、以自陷中國地位、那馮逆改組派等因爲私人權利、不惜賣掉中華民族、來作帝國主義者的走狗、乘外患方亟、忽起內變、眞是毫無心肝、蠢於鹿豕、我們惟有一致團結起來、掃除一切障礙、大踏步的向革命建設走去、才是我們的責任、現在討逆軍事的責任、前方的將士、一定擔負起來、還望各位同志團結起來、努力宣傳、領導民衆來作後盾、以期早日完成本黨的責任云云、

駐外三使

因對外電太略　電詢中俄詳情

▲本報十八南京電 外交部因宣告中俄交涉停頓眞相、曾分電簽字非戰公約各國、現英日美諸使因我國電文甚略、託駐英施使、駐美伍使、駐日汪使 電京詢詳細經過、聞外部業分別電覆

補腎…補腎

活到百歲有零

人羣之滋補藥、所以健身延年也、而根本之補、莫如補腎、最有效之補劑、應推第威德補腎丸、蓋腎爲淸血之器官、血爲生命之源泉、腎不强、則血不淸、血不淸、雖多無益、命且不保、何論上壽、故惟補腎、淸血、乃爲道地眞補、第威德製藥公司敬爲諸君祝曰、補腎補腎、活到百歲有零、

△風行全球五十餘年
△各大藥房均有出售

第威德補腎丸

一個月內可肅清反動

——昨日國民政府紀念週席上——

前方將士紛請下總攻擊令
此次出發必定要成功始回
希望各同志竭力維持後方

蔣主席之報告

▲本報念八南京電　國民政府二十八日上午十時、在大禮堂舉行總理紀念週、到蔣中正・譚延闓・古應芬・朱綬光・吳鐵城・張鳳九・孫伯文・及國府文官處・參軍處・暨軍政部全體職員三百餘人、蔣中正主席、領導行禮如儀、即指定錢昌照秘書作政治報告、錢報告畢、復由蔣主席演講、對討伐西北叛逆之意義、頗有發揮、除錢秘書報告從略外、茲紀蔣主席之演說詞錄後、

各位同志、方才錢秘書對現在世風日下、人才缺乏正氣銷沉的情形、差不多在革命時代最重要的事情、所以兄弟聽了之後、很是感動的、中國現在的局面是怎樣造成的、就是因為中國人才缺乏、正氣毫無、智識薄弱、對於反動造謠、深信不疑、所以叛動的事情、一再不已、有人說中國人的脾氣、都相信人說壞話、如果是好的話、他們就不相信、不願意聽、差不多數千年來、已成中國人的老習慣、數千年來、一下子要改革過來、站在國家的和民族的地位、去與帝國主義、反動派奮鬥、一時提不起精神來、中國地方很大、人心複雜、所以反動派造謠、鼓動人心、使時局之時時覺得不安甯、事實如何、絕未考究、

國民政府成立以後、一年總有幾次反動、但一反動之暴發、即被政府打倒、兄弟已累次的講革命成功、反動不暴露、一次暴露、就是一次成功、這個話是永遠不會消滅的、因為革命的對像、是反動派、如革命要成功、反動派一定要起來暴動的、比方一個人、中了毒、如果毒氣不能出來、危險必大、所以一有了毒氣、一定要開刀、然後可以好的、現在的情形、也是如此的、所以我常說、明白告訴國民、凡是反動派暴動一次、就是顯出黨和政府的力量、才是革命快要成功、而一般人民并不相信、但人民總不相信、不管事實相爭與否、總是相信反動派的謠言和挑撥、這是很可怕的、

這次西北叛變後、革命亦就達到最後成功之時、這次討伐西北的叛變、也是對蘇俄及帝國主義侵略我國問題、如果西北叛變不消滅、東北蘇俄的侵略亦不會消滅的、西北叛變消滅、東北的侵略才得消滅、所以此次討伐叛逆的意義、是格外重要、而希望格外大、希望諸位對於此點、儘量向國民宣傳、同時更可為報告者、就是現在的政府相信無論什麼反動派、在一個月內、必可打倒、如果不能將反動派打倒、就算政府沒有力量、

對於這次西北小醜的叛逆、本不必兄弟去督師、我們只怕他們不出來、越是出來、才越便解決、但是現在前方將士們憤激已甚、天天請下總攻擊令、但憤激過甚、每怕輕敵、無論對方如何情形、必不能輕敵、必須用全付精神全付力量去對付、兄弟快要出去督師、這次比前次有力、不是我們軍隊比前次有力、乃是革命對像、「反動派」缺點太大、有一句話叫做「擒賊擒王」、賊王已在我們手中、一般國民、聽信謠言挑撥、實無智識可講、不要說意旨不一、內部渙散、餉械不足、而賊王在我手中、還講什麼、

現在希望同志、團結精神、起來維持後方、抵制謠言、兄弟此次出去、不顧成敗、不計生死、保定黨存與存、黨亡與亡、不成功決不回來、現在在前方的將士、全是生死以之、團結一致、努力殺賊、希望後方同志、服從長官命令、維持秩序、不要忘記「反動派暴動一回、就是政府成功」的話、一致輔助前方、使前方將士無後顧之憂、一心一德為黨為國盡力天職、這是我今天又希望於各位的、

賀耀祖
由鄭赴漢謁蔣

▲本報念八南京電　交通息、賀耀祖本來京報告、關因十徐辦理運輸、因蔣主席往漢、已往鄭轉漢謁蔣主席、又俞飛鵬已由鄭抵汴、

劉鎮華部
已布置妥當
策應中央軍

▲本報念八南京電　劉鎮華電京、稱所部劉茂恩師分駐沿黃河各縣、萬選才師分駐京漢線、已布置妥當、備策應、

十三路軍
續由濟南開

▲本報念八濟南電　今晨十三路軍用品及八大處人員分乘二列車由德州過濟赴蚌埠、參謀長唐邦植副官長李豐椿均隨車南下、

▲本報念八濟南電　石友三向膠濟路局借車運送念四師王心德梁心齊兩旅、路局允將備運孫魁元部之兩列車先撥與石用、該車八時即可由張店開到、明早由濟登車南下、

▲本報念八徐州電　馬鴻逵設隴海警備司令部辦事處、請蘇聯元為處長、昨日成立、

▲本報念八徐州電　六十四師一九一旅馬寶琳昨晚由濟甯率部來徐駐九里山、

▲本報念八南京電　石友三派秘長李毅仁今晨至總部請謁蔣主席、面陳該部移防情形、聞李擬日內返德州復命、

周陳滯遼
因張學良堅留

▲本報念八瀋陽電　周龍光陳儀本擬念七日南旋、張學良以有事須接洽、堅留、故周回京期未定、陳七日後或偕張學銘內遼赴日觀操、

▲本報念八北平電　昨周龍光在遼、尚未來平、

▲本報念八南京電　府派陳儀赴日觀操、聞陳電京、擬十一月五日偕東北所派人員由京赴日、

齊齊哈爾
被俄黨潛入
炸燬電燈廠

▲本報念八瀋陽電　齊齊哈爾二十六日無線電、齊齊哈爾二十六晚十時半、突有赤俄六七人入電燈廠、將電機施行炸燬、房屋燒燬大半、死我軍警各一、因赤俄旋即逃逸、我軍警隨即派出追捕、但被兎脫、刻已嚴為戒備、市面平穩如常、

▲國聞社哈爾濱電　萬國賓（萬司令之公子）念五日晚父命至哈爾濱接洽邊務、念六日急返黑龍江、預定念七日再來、

中央銀行
在鄭設兌換處

▲本報念八徐州電　滬中央總行派彭濟借駐徐、徐縱莊行長赴鄭設兌換處、以利金融、

東[illegible]問題
俄要求謀解決
是否誠意未卜

▲本報念八瀋陽電　蘇俄最近託某國人向東北當局表示、願直接解決東路之道、惟最大前提、必須蘇聯先有覺悟、願信義重公理、放棄其無聊之侵掠手段、則或可有解決之望、

毛炳文
偕師部人員入京

▲本報念八南京電　毛炳文乘滬甯快車今日午後六時率師部人員抵京、下榻車南飯店、聞毛擬昨日午後乘輪赴漢、謁蔣主席報告、

時人行蹤

（姓名）	（起迄地點）	（到達時日）
宋子文	由京來滬	念九日晨
宋美齡	由京來滬	念九日晨
戴傳賢	由滬赴京	念八日晨
魏道明	由滬赴京	念八日晨
吳鐵城	由滬赴京	念八日晨
邵力子	由滬赴京	念八日晨
孫科	由滬赴京	念九日晨
鄭洪年	由滬赴京	念九日晨
蔣夢麟	由滬赴京	念九日晨
王正廷	由滬赴京	念九日晨
孔祥熙	由滬赴京	念九日晨

各地雜電

▲南京電　建設委員會函內財海交等部、派員出席三十午後二時第一次委會、討論計工程費等問題、

▲南京電　國府擴充衛隊一隊、以何[illegible]為隊長、

▲南京電　天津特別市社會局[illegible]奉中央召、念八日抵京、

▲香港電　鄒敏初念九日乘勿地臣總統赴京、中行由區國強代理、

▲南京電　日貴族院議員藤山念七日抵京、謁蔣主席後、赴總理陵獻花圈、

▲天津電　天津警委會對收回電車事、以後中央建設委員會[illegible]促進行、擬先派員至該公司調查一切、

▲天津電　津海關前扣古董、經[illegible]及職員[illegible]、日內可發還、

▲北平電　[illegible]念七日赴熱河、湯玉麟請釋放被押之秘書長[illegible]新、

▲北平電　報載工會陳子修供詞[illegible]、經問官答覆手心、仍未吐[illegible]云、

▲天津電　平津兩市及河北省共承銷編遣公債一百萬元、將組織勸募委員會、定二十日在銀公會成立、

▲京電　京市中山路共佔地二萬〇八一方丈、核計地價念八萬四千餘元、市政府擬援中山路特別工、呈中央撥給、

▲南京電　蔣主席捐五百元、備五州公園來年植菊花用、

蘇俄侵擾我國邊境之統計（續）
八月份各方長官之報告

▲十一日　綏濱俄兵二千人、渡江佔據興隆鎮李家房子等處、商民死傷頗衆、（吉副司令官公署參謀處通報）密山方面、當壁鎮三義東商號等四家、被我兵包圍、焚掠一空、我軍馳往救援、反被擊斃騎兵一名、傷三名、另有俄軍三千餘名、朝鮮人二三名、侵入四道河子地方、至東發隆商號擲彈、開槍焚燬店房十七間、馬五匹、炸死執事人楊德山及櫃夥林士起、擊傷櫃夥趙傳仁、並洗刼貨物綁去人票三名、又馬興甫翟相暇兩戶、均被攻擊、（吉林前方趙副指揮鉄電吉林省政府通告）

▲十二日　滿海方面俄黨徒一百六十餘名、易着蒙古衣服、攜帶槍械竄入我境黑爪林南方一帶、企圖擾我後方、（黑龍江萬副司令官覃電）、午前九時、俄飛機一架、越境至我滿洲里及扎蘭諾爾陣地上方盤旋、四小時始去、（黑龍江萬副司令官寒電）密山方面、唐營長帶九十兩連在前方防禦中、距午後十二時、突來俄兵二十餘名、攜有機關槍將我隊包圍、我軍因兵力單薄、退後三十里、同日當壁鎮開來俄兵二百餘、攜帶山砲五門、機關槍十餘架、騎兵三百餘名、炸彈一車、由湖沿至白泡子一帶遊行示威、（吉林前方丁總指揮鹽電）鷗浦方面、午後八時俄艦由下游開到、即用機關槍向縣城射擊二十餘發、致營房被燬、彈盡兵單、縣遂陷、（黑龍江萬副司令官感電）東甯方面、俄連日以飛機　架、或兩架來我領空盤旋偵察、（吉林省政府通告）午前二時俄以探照燈照射縣市、（吉林前方趙副指揮寒電）

▲十四日　滿洲里方面午前二時、俄步探六名、來我四十三團七連地前方、約六十米達處、向我射擊、傷守卒康瑛臣腿部、同時八連陣地前方、發現俄騎兵卅餘名、七時大烏里來飛機六架、在我陣地上方飛翔約一小時許始去、本月六日、被俄騎探擄去之二連連附張甯鱗、及士兵一名、迄十四日未回（黑龍江萬副司令官電）我陣地右前方、高地約千米達處、來俄騎兵三十餘名構築工事、（黑龍江萬副司令官篠電）綏濱方面、佔據各地之俄軍、自動退去、仍有少數停留黑龍江沿岸各處、（吉副司令官公署參謀處通報）穆陵方面俄軍數十名、竄至縣境青溝嶺（吉林省政府通告）密山方面、俄飛機越境至半截鎮偵察三週、（吉林省政府通告）俄兵將東源茂商號房屋、完全焚燬、（吉林省政府通告）東甯方面、俄飛機二架、於午前十二時、向五站經萬鹿溝等處前來偵察飛翔五週始去、（吉副司令官公署參謀處通報）晚俄軍襲擊高嶺鎮、（國[illegible]、（吉林省政府通告）綏芬方面俄飛機二架、來我領空盤旋許許始去、（吉林前方趙副指揮寒電）

▲十五日　滿海方面、午前四時、俄飛機四架、至扎蘭諾爾附近盤旋、至九時始去、并鳴砲數十發示威、（東鐵路警處通報）午前七時、俄派步兵十餘名、至我陣地前方五六百米達處、驅逐不退、午後七時、又增加步兵百餘名、我右前方高地處、另來騎兵三百餘名、構築工事、且時至我陣地前方遊行示威、（黑龍江萬副司令官篠電）俄軍二十餘名、於午後六時至海拉爾第五卡地方、以機關槍掃射、并搶刼商民財物、（滿洲里梁警備司令敬電）密山方面、俄飛機　架、於午後六時、來半截河一帶、盤旋時許、（吉副司令官公署參謀處通報）東甯方面、俄軍於夜間越境襲擊、我西門外砲兵連傷兵夫六名、死一名、（吉副司令官公署參謀處通報）同江方面、停泊三江口之俄艦、於午後四時至五時、鳴砲五十三響示威、（依蘭李鎮守使鉄電）綏遠方面、俄飛機一架、於午後一時、前來偵察飛翔、兩週始去、（吉副司令官公署參謀處通報、

▲十六日　呼瑪方面、午前十時、上游開來俄砲艦一艘、停泊我岸、用機關槍向水面掃射示威、越二小時始去、（黑龍江省政府鉄電）滿洲方面、俄突以步騎砲一師之衆、於午前三時半在扎蘭扎喇煤窰附近、向我陣地襲擊、意在截過滿海交通、我軍迫不得已、與之抗戰、至七時半始止、官兵陣亡二十七名、傷三十一名、又六卡對岸槍擊卡倫卡官孫環吉、陣亡卡目一人、商民傷亡二人、貨物概被擄刼、七卡第八卡亦於是夕被俄兵用機關槍掃射佔踞、（黑龍江萬副司令官篠世兩電）東甯方面俄騎兵約一百五六十名、由東大川窟太平嶺、用機關槍向我防所猛烈射擊、我軍應戰至午後二時十分俄軍始退却、（吉林前方趙副指揮篠電）室韋方面、對岸俄軍於午後十時、槍擊我岸、（黑龍江省政府歌電）

▲十七日　東甯方面、俄步騎砲於午後八時、突以野炮機關槍、分路猛攻城、並投擲手溜炸彈、我軍奮力抵禦仍不稍退、（吉林省政府通告）綏遠方面午前七時、俄飛機二架、來縣署左近偵察一小時、（吉林省政府通告）室韋方面、午前六時、俄軍渡江搶掠第八卡、午後一時再向我岸猛烈射擊、（黑龍江省政府歌電）

▲十八日　滿海方面、俄軍於午後十時半、襲擊扎蘭諾爾、至午後十一時半始止、（護路軍總司令部沁電）東甯方面、縣城於午前三時失守、俄軍先至縣署將各種文卷物品搗毀淨盡、繼赴監獄縱放四犯、並焚燬商舖二家、（吉林省政府通告）延吉方面、俄艦載騎兵五十餘名、開進毛利威海口登岸、即分頭設卡阻斷交通、（吉副司令官公署參謀處通報）密山方面、俄軍約七八十名、開機關槍向當壁東射擊、致唐營營部及連部均被燬、（吉副司令官公署參謀處通報）室韋方面、午後九時、對岸俄兵槍擊我軍、（黑龍江省政府歌電）

（未完）

各界欲購新式月份牌請到本局

本局開辦迄今歷有年所自備德國橡皮機器[illegible]電話三四二八號

華成烟公司出品

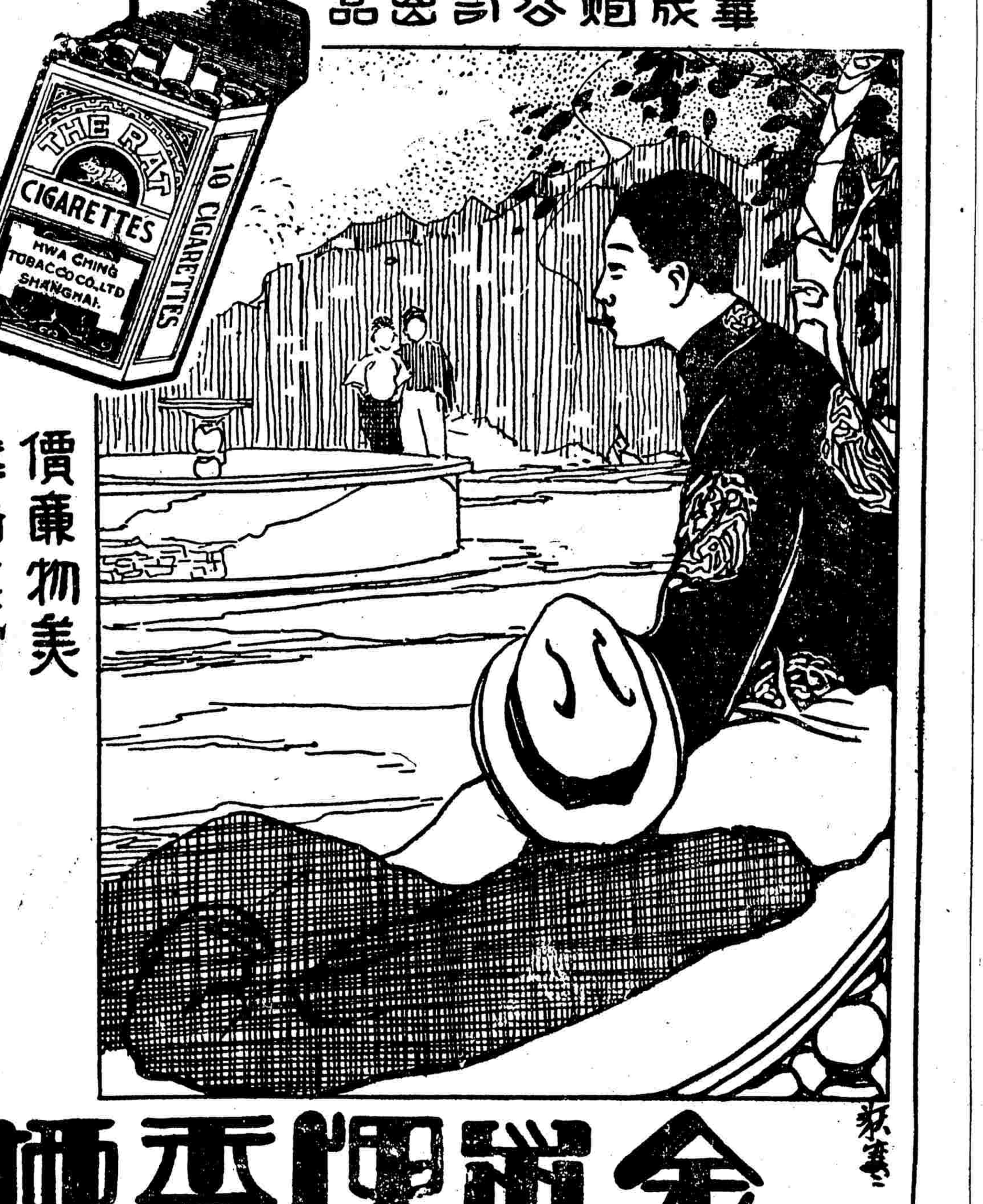

價廉物美
雅俗共賞

金鼠牌香煙

國貨　飛輪　香煙

質色道地　價錢便宜

上海
緒綸公所
綢緞大同業
大減價只餘三天

北市
老九章　大綸
老介福　老九和
老九綸　大盛

南市
大昌
同恆
大成

在校學生要瞭解學科上的術語
在職青年要明白業務上的名詞
一般民衆要懂得報紙雜誌上新名詞的意義
均請備
常識寶庫　青年導師的

中華百科辭典

這部辭典是舒新城先生費十年光陰集十餘同志編輯的共二百萬言一萬餘條凡關於文學、藝術、政治、經濟、哲學、教育、宗教、理化、生物、數學各科普通術語以及社會上流行之新名詞無不應有盡有對於上面的種種困難大體可有適當的圓滿解決現在預約將滿購者幸勿失此良機

樣本奉贈

全書一千五百面　布面精裝一厚冊
定價八元　預約五元　郵費二角

中華書局發行　（己163）

空前創舉
讀書比賽大會
書價打折　自二折起　購滿九角　必可得標
會址　上海四馬路　泰東圖書局

民國法規集刊
第六集出版

民國法規集刊，一集至五集，出版未久，已風行海內。現在第六集又出版了。搜羅宏富：內中有關於地方制度的新法令，關於財政的各種條例，關於外交的各種重要條約，更有關於法令解釋者數十條。誠各級黨部，各公署，各機關及研究法學者所必備之書。定價七角五分

民國法規集刊
第一集定價一元
第二集定價八角
第三集定價八角
第四集定價八角
第五集定價六角五分

總發行處　上海民智書局
分發行處　南京　武昌　漢口　長沙　廣州　民智書局

中央半月刊
第二卷第十二期

目錄

爲完成國民革命而實施編遣……蔣中正
對於實施編遣應有的認識……胡漢民
打破個人主義與養成國民公德……陳銘樞
國際考察記（十九）……劉廬隱
建國論（續）……（馬賽克蓼）郎醒石譯
國際政治中的石油（上）……馬宏一
勞資調協論（續）……周廷棟
專載
一　編遣會議閉會宣言
二　中央宣傳部爲實施編遣告國民書

總代售處　上海　民智書局

國民政府特設中國航空公司滬漢航空線

星期日暫行停飛

定於十月二十一日（星期一）飛行轉運郵件乘客及貨物每日從每方起點下列時間表飛行一次

上行	
上海開	上午八點正
南京到	上午十點正
南京開	上午十點三十分
九江到	下午一點〇五分
九江開	下午一點二十分
漢口到	下午三點正

下行	
漢口開	上午十點正
九江到	上午十一點二十分
九江開	上午十一點三十五分
南京到	下午二點三十分
南京開	下午三點正
上海到	下午五點正

本線用美國最新式之水陸飛機每機可容乘客六位及駕駛員兩人坐位寬適沿江飛航水陸均可降落如意絕無危險欲知詳細價目及章程請向下列各事務所詢問
南京　西華門四條巷
上海　沙遜房子第一百十二號
漢口　平漢鐵路局

津浦鐵路管理局車務處通告

爲通告事近聞各方流言宣傳本路津浦客車暫行停駛消息殊非事實查本路津浦一〇一次特快車由北至南一〇二次車照常開行從未間斷且沿線安寧旅行便利誠恐謠諑紛紜傳聞有誤特此通告週知

浙江興業銀行儲蓄部廣告

本行設立已二十三年兼辦儲蓄業務與他項營業完全劃分保障儲戶力求穩固所有儲蓄存款種類爲（一）活期儲蓄（二）特別儲蓄 利息均較普通爲優隨時可以支取 （三）整存整付（四）零存整付（五）整存零付（六）特別零存整付（七）整存付息 以上三至七五種均爲囑託存款適於婚嫁修學養老之用期限愈長利息愈厚詳有章程函索即寄 地址上海北京路江西路轉角 電話六一二六一 六一二六二 六一二六三 六一二六四 六一二六五號

往吳淞者注意

查吳淞蘊藻浜橋現經本局定期興修自十月二十四日起至十一月八日止每日下午九時以後上午六時以前除徒步行人仍照常經過外所有各項車輛一概禁止通行特此通告
上海特別市工務局啓

中國國民黨中央執行委員會派遣黨員留學考選委員會通告第一號

爲通告事茲經十月十八日本會第一次會議決議（一）各地黨部呈報黨員留學者限於本年十月底截止（二）黨員留學考試日期定於本年十二月一日舉行（三）凡請求派遣留學之黨員以須經過考試手續爲原則各在案除經由中央訓練部通告各地黨部知照外特此通告

天橋牌香烟

上等質料精製

實驗保腎固精丸

主治說明

身體虛弱　腎關不固　有夢遺精　無夢滑精　四肢疲乏　腰骨酸痛　耳鳴眼花　神昏志頹　肝火熾盛　夜不安眠　飲食乏味　日晡潮熱

上列諸症服此丸自能藥到病除也

定價每瓶一元

上海愛華製藥社發行

本外埠各藥房及百貨商店均有經售

梅毒　變化極快

橫痃！下疳！魚口！滿身紅疹！骨痛瘋癱！以及內外諸般梅毒性病症，潛伏愈久，變化極快，更有奔馬性梅毒，其快如電，故梅毒既起，調治宜快，

哈蘭十發明的

內服六零六

是馳名已久之梅毒聖藥，能肅清血液中梅毒病原菌，實行清血滅毒之工作，梅毒雖快，藥力更快，竟可指日痊愈，一試即知；

價目　內服六〇六每瓶一元七角五分　六〇六藥膏每盒一元　樣盒二角

上海四馬路　太和藥房　發行

各省分行及各埠各大藥房均有分售

白濁專家　姚佐頓新法

洗射白濁

白濁乃花柳病初步異常危險勢刺痛減便須延毒不骨節必致瘋癱若發於外則變橫疳魚口下疳淋濁更痛本醫有於此專門研究此科獨具心得特備各國最新白濁儀器洗射保無痛苦又特製各藥根本治理十年八年曾多方醫治不愈者均能藥到病除永不復發●上海三馬路大舞臺對面姚佐頓醫生啟診所

何應欽奉派赴晉

親齎國府任命狀交閻　昨日離京由汴轉太原

▲本報念八南京電　國府派何應欽親齎閻錫山海陸空副司令任命狀赴太原交閻錫山，聞何定念九日北上、

▲中央社南京電　總部開封行營主任何應欽於前日由前方回京，爲其封翁治喪，茲已竣事，定於今念八日偕其秘書主任劉健羣、副官陶銳等渡江北上、又何氏封翁日前在毘盧寺治喪時、黨國要人如蔣主席胡戴趙各院長暨中央各委員均親往致祭，計第一日約有千餘人、第二日約六百餘人、或由團體致祭，或由個人參加、絡繹不絕，均由何氏秘書干漱芳劉健羣等籌備人員招待，收到輓聯約二千餘付，輓幛五百餘付，花圈二百餘個、開擬彙集編成哀思錄以誌紀念云、

▲本報念八南京電　何應欽明晨五時半由浦口乘專車赴汴、再轉太原、

劉文島擬再赴長

偕何健澈底解決張殘部　陳濟棠懸獎三萬元購張

▲本報念八漢口電　劉文島有即日再赴長沙、偕何健解決張發奎殘部說、

▲本報念八長沙電　陳濟棠梗(念二日)電何健等稱　張發奎率部破壞綱紀、禍國殃民、罪無可逭、茲定賞格、如能擒獲張逆者賞三萬元、團長五千元、營長二千元、連長五百元、該款由粵發給、何即電各部知照、

▲本報念八長沙電　李韞珩旅奉蔣電令　率部集中常德岳陽待命討逆、

▲聯合念八漢口電　劉文島昨日由長沙歸漢語人云　張發奎軍現在城步近左地方、何健俟蔣主席抵漢、即時來漢、對於馮軍問題、本人絕對反對政治解決、宜對馮科以死刑、解散全軍、爲要、否則中國終無和平之日、時局安定、必須三個月云、

▲本報念八南京電　武岡二十四日電稱、塘家坊方向之敵、其一部尚在塘家坊附近停止、大部已向武陽方面逃竄、我軍李韞珩旅及王東原旅、分向李溪橋及武陽附近截擊、敵軍潰散、

▲本報念八香港電　陳濟棠令總部行營留梧主持、堵截張殘軍、暫緩回粵、

記者團富錦所見

俄方駕駛員爲某國人　飛機中并有旭日徽章　赤軍仍在射擊我駐軍　華兵九人被俄處極刑

▲本報念七富錦電　中外記者團廿六日午到富錦、國府勞軍代表楊廷同行、沈鴻烈李杜派代表偕同縣長士紳等並陸軍一連到碼頭歡迎、記者等即下船、上江亭艦與沈李晤談、沈云、俄方揚言中國既強佔中東路彼即可獨據黑島兩江、蠻橫無理、於斯爲極、十二日午前五時半、三江口外赤俄旗艦突然升紅旗、隨即向我利捷旗艦開砲、我未還擊、繼見第二彈中我艦、利綏遂還砲、戰約一時半許、敵旗艦被我擊沉、並有兩艦中砲起火、至是敵飛機大舉來攻、結果、江平江安江泰利捷東乘皆中彈沈沒、但敵方亦沈艦三艘、傷四艘、飛機被擊落兩架、海陸軍死三百人、沈鴻烈廿六晚、在江亭艦宴楊廷及中外記者、聞沈談三江口之役、俄以重兵來犯、志在佔同江、襲富錦、奪取大宗糧食、因攻同江損失重、且以我有備、未深入、僅遣飛機來富襲擊、當被擊退、中外記者團定今晚或明晨離富返哈、

▲本報念七富錦電　連日俄海軍仍不時以機關槍步槍向我岸上陸軍射擊、飛機已不復敢再來、同富間電報電話完全修復、十二日三江口之役、爲我高射砲擊下之俄飛機兩架、其一由某國人駕駛、聞俄方所用飛機、多有旭日徽章、

▲又電　俄佔同江時、焚燒甚慘、海軍陸戰隊殲焉、有兵九人輕傷未死、入城竟被割去首級、懸電桿示衆、復以我俘虜活祭其陣亡之遠東艦隊司令、祭畢、即處極刑、同江縣長未失蹤、刻已赴同放賑、

▲路透念六富錦電　沈鴻烈證實同江附近曾有惡戰消息、該處居民大受俄人蹂躪、華人被俘者亦遭苛待、松花江口已經封鎖、俄人似圖於可凍時再行進攻、

俄犯禁四年

▲路透念七哈爾濱電　中東路前僱之俄技師二人、因在中國作赤化宣傳、昨日被判定監禁四年、昨晨八時許、貨車行至札蘭諾爾附近、觸動地雷、結果毀車二輛、重傷車守一名、查當道近曾拘獲俄黨人二十五名、控以暗殺及毀壞軌道與車輛之罪、

中　接駐德蔣使電報告、德使視察被扣華僑狀態云、駐海參崴德領視察赤搭三監獄、共有被拘華僑二千另二十名、稱爲待審罪犯、附近俘虜收容所、有華僑六百七十名、歸政治警察管轄、前被拘華船上各客人(水手均在內)、沒收金錢財物、盡歸俄官保存、沿途華僑多向德領訴苦、併以居留該地被拘者之家屬生活異常困難、除糧食衣服不足或不衛生等事、經德領當即抗議、要求改良外、望中國匯款接濟云、

美與東路無關

國新念七日華盛頓電　美國代中東路墊款一案、雖見於外交公文上者不少、而據聯合社今日所探得、則經當局曾將關於此案之檔卷詳查一過、確知美國並無貸款與東路之事實、

冀省政府會議

▲本報念八北平電　今日冀省政府紀念週、溫壽泉報告工賑計畫、(一)修理河道預計用款百餘萬、(二)建築省路預計用款八十餘萬、(三)貸與災民令其經營各業、預計用款四百餘萬、現均在籌劃中、

蔣使爲僑請命

乞接濟在俄華僑

▲本報念八南京電　交部

收回日庚款

由我自動支配　將向日使提議

▲本報念八北平電　日庚款自東方文化會停頓後、南北各教育要人與教育部洽商將該款無條件收回、由中國自動支配、以發展文化、并將乘佐分利新任機會中提出、

滬租界商人

一律貼用印花　下月一日起實行

▲本報念八南京電　財政部消息、宋子文在滬會同滬交涉員徐謨與滬外領交涉租界商人貼用印花、已得領團諒解、定十一月一日起、各商貼用與內地一律、財政部已令蘇印花稅局長黃維欽在滬成立辦事處、負責籌備、月撥經費七千二百元、

漢口尚有法兵

李芳已提抗議

▲本報念八漢口電　李芳以各國駐漢陸戰隊、均經撤退、惟法國尚有百六十餘名未散、已據理向法領抗議、務期達到目的、

何益三返烟台

▲本報念八青島電　新編第三師副師長何益三赴京聽訓畢、率各旅團長過青返烟台、

▲本報念八青島電　駐青憲兵連日在湛山打靶、

太平洋會議昨開幕

各國代表共到一百九十四人　應注意日本所提之滿洲問題

▲聯合廿八日東京電　本日上午九時半舉行之太平洋會議開會禮、先由新渡戶博士宣佈開會詞、略謂古代以地中海爲中心、而萌芽之文化、今已越大西洋而入於太平洋、今日集全世界人類文化於一堂、實屬空前之盛舉、(旋又將國際聯盟之使命與本會議之任務相對比較有所評論)又曰、人類對於其究極之目的、大抵相同、吾人不可不努力確立世界永久的平和、又曰、洛卡諾條約締結於萬山圍繞之黎穆湖畔、此次之會議舉行於平安之古都、從地理之性質言之、皆足以獲得平和之果實、繼由濱口首相述祝詞、京都府知事、京都市長、新錫蘭、美國、加那大等大總統首相總督等皆有祝辭、英主席委員哈伊爾謝姆卿述答詞、中央事務局幹事魯米斯氏發表議事報告、正午散會、

▲電通念八日東京電　太平洋會議本日在京都旅社開會、有中、日、英、美、濠洲、坎拿大、新西蘭、菲律賓等各國代表百九十四名列席、會期自本日起至十一月九日止、共十三日、議題八項之中、可注目者、爲中國外交問題、人口問題、滿洲問題、通信問題等、第一項中國外交問題、爲租借地回收治外法權撤廢、關稅自主等、第二項人口問題、將以中國代表爲中心、傾吐素懷、而交換議論、討論移民問題、將吟味參加各國之人口食糧政策、加富爾尼亞排日運動之領袖謝廉氏、行將出席、豫料必有相當之論戰、第三項滿洲問題、爲日本所提出者、將對於各國在滿洲利權之合理性、加以研究、此爲上程議題中之最重要問題、定以三日間之時日討論之、甚或爲防止滿洲之國際的紛爭起見、提議新設國際協調機關、亦未可知、第四項、通信問題、係以各國新聞記者之待遇問題、海底電報、無線電報管理方法、及電費低下等爲議題、以上各項、均係圓棹會議、爲使各代表間開誠討論起見、故會議並不公開、對新聞社及通信社、僅由該會議新聞委員、發表一部分云、

法國之聯合內閣

社會黨與急進黨合作　將提議全部撙節政策

國民念七日巴黎電　達拉狄爾在今夜急進黨會議宣稱、白里安已允擔任外交總長、又社會民主黨聞亦已允加入內閣、祗須待明日該黨全國大會之最後決定、故一般意見、皆信達拉狄爾之聯合內閣、定可組成、今日下午凱勞與赫里歐會訪達氏、料兩人亦必可以入閣云、

▲路透念七日巴黎電　國會社會黨今日以三六票對一二票決定與急進黨領袖達拉狄爾新總理合作、達氏已允與社會黨平分新內閣重要位置、衆院傳出消息、謂新總理將提議全部撙節之政策、軍事豫算將縮減六萬萬佛郎、

謀刺日首相

誤認汽車　兇手被捕

路透廿八日東京電　今日午後汽車一輛方自首相府出時、有一男子拔刀躍登踏足板、車夫旋機時、其人自車跌地、即被拘獲、現信其人乃誤認車乃首相濱口所乘、意圖行刺、警局現正研訊口供、迄今尚未能證實或否認是說、

聯合念八日東京電　某氏汽車本日下午一時二十分由濱口首相官邸正門出、駛行永田町街上忽有一人手持日本刀從路邊跳上汽車欲刺車上人、時有警備首相官邸之巡警澤田速捕兇手、解往尚警調查結果、兇手住東京市深川區、姓名吉田吉郎二十四歲、彼欲刺首相、在官邸附近待機會見某氏汽車由首相官邸出以爲首相車、即時行兇云、警視廳現極力調查政治的背景、

議減電價

鎮民衆團體　即停付電費

(鎮江通訊)鎮江商民協會整理委員會　前據各業分會呈請減少電價　即呈由縣黨部提出黨政會議議決、調查滬寧路線各大埠電價、以資比較、結果實以鎮江爲獨貴、即召集各機關團體開會、議決減價辦法一條、並由第一次縣代表大會通過、各行政機關、轉呈施行、而公司則置之不理、迄今已有多日、商整會爲促進實行起見、特又於今日上午十時、召集各民衆團體、開第一次聯席會議、當到縣黨部、商會、商整會、各業公會、各業商協分會、各業公所等五十餘團體、計代表一百零三人、由縣黨部主席、當議決事項如下、(一)應根據第一次代表大會決議暫停繳費、以待解決案、決議、自本日起通告實行、暫予停付、(二)議定停付電費手續案、決議(甲)散發宣言、推由縣黨部、商會、縣商整會起草、即日散發、(乙)由出席團體、並各業分會通知各戶、(三)停付期間、如發生糾紛、應如何辦理案、決議由縣黨部即日函省會公安局、鎮江縣政府、在此期間、切實維持治安、(四)規定下次大會召集日期案、決議每兩星期一次、由縣黨部負責召集、議畢散會、

杭自來水公債

第一期實收三十一萬餘

(杭州通信)浙民政廳籌募杭州自來水公債、其第一期派募、已告結束、計一區十六萬一千二百念九元九角、二區九萬八千零七十二元五角九分、三區三萬三千七百七十六元五角五分、覓橋區一千二百八十七元八角、總計實收公款三十一萬六千一百四十六元五角九分、

浙省借款築路

十萬元一分計息

(杭州通信)浙財政建設兩廳、爲目前公路經費、因各縣被災、收入頓滯、擬向中國農工銀行借十萬元、以一分計息、俟將來各縣公路公債續收後、分期償還、已提請省政府會議核議、

浙建設人員考核

派金古霞周織先查察

(杭州通訊)浙建設廳以辦理本省建設機關主任人員考核、派金古霞、周織先分赴查察、俟報告到廳、即依此核定、分別獎懲、並規定查察機關、爲蠶業改良場、蠶種場、女子蠶桑學校、杭州絲廠、各縣苗圃、造林場、金等、昨二十八晨出發、

蘇高覆試承審

(蘇州通訊)高院考承審、前(念)八日覆、即第一試畢、須三十日口試後再揭曉、高院此次考試、完全爲拔取真才、聞擬取二十名云、

蘇關又扣獲私米

(蘇州通訊)市公安局、念八又在蘇州關扣獲私米一起、共二百八十石、船戶名吳龍泉、米係木瀆吳泰號裝出、稅單祗十石、現已解局、又念四日齊門有裝米一百四十石、由水巡隊長蔣湘榴、騎巡隊長陳仲品扣獲、

常警獲嚇詐匪

先後計五名

(武進通訊)大北門外西瀛里居民連大迭接恐嚇函、計三次之多、最近復得者爲二十六日之函、事主即赴城報縣、朱縣長密令警察隊長平令隊士密加注意、並屬事主田夥丁老二照函中所言行事、丁於十七日晚到城右手提燈、左手提籃、上蓋報紙、下置包好之冥鈔、五百元、在玉帶橋往返三次、此時忽來一匪、吹熄燈火、用電筒照射丁面、同時警察隊已在該處暗中布防、一隊士見匪動手時、即將匪緊抱、其餘各隊士亦齊出兜捕、將獲之匪解警察隊部預審、供姓王名了頭、南門了義鋪人、在小北門新豐街與同義興爲銅匠、此事係黃七船主主謀、朱縣長亦偕公安局兩科長等赴警察隊部訊問、供詞確鑿、即電知公安局派木壳隊會同警察隊、押同王了頭往小北門、在油鹽店內捕得店主卢易、船主周紀根、裁縫周梅根等四名、解隊部訊問、二十八日移縣府辦、

錫鎮巷內離奇火警請究

損失四千餘元　似爲匪徒縱火

(無錫通訊)本邑城內鎮巷內首秦小實杜井戶家於昨晨三時半、柴草屋之門檻下、忽然起火、頓時烈燄飛騰、不可嚮邇、各段救火會聞警趕到施救、至一下時始得熄滅、計被焚去屋兩間、傢俱書畫物件約計損失四千餘元、事後秦杜兩姓、疑爲匪徒縱火、當即函公安局查究、即派探長賈九峯率探前往查勘、

錫萬安市又發生連刦案

(無錫通訊)萬安市洛社下塘錢橋地方、農民姚叙昌家、於念七日夜間十一時許、盜匪六七人、面塗黑布、身穿短衫褲、口操強北音、攜帶快槍一支、手槍三支、其餘各執短棍電筒等器、首先朝天開槍、繼即打開姚家大門、一擁而入、將姚姓家人、均嚇得手足無措、盜等入室後、將姚叙昌執住、逼令說出藏銀所在、旋即衝入房內、翻箱倒篋、計被刦去衣飾銀洋共値一百餘元、盜衆得贓後、復開一朝天槍、從容出鎮、又撲至錢黃橋半里餘之陸姓居民吳大寶家行刦、如法泡製、刦去現洋四十元、及金銀綢布衣服値洋三百餘元、盜衆臨行時、又開一槍、並未傷人、事後由鄉人報告洛社鎮公安分局、即由全體團員、出發追捕、盜已去遠、無從弋獲、

刦浦莊詳情

刦商戶九家損失約六千　死一人傷二人被綁六人

(蘇州通訊)念七夜六時半、匪洗刦橫涇浦莊、搶十餘家、擄去人、保衛團死傷各一等情、已略誌本報、茲調查徹莊之縣警察二中隊三分隊長黃化鯤、率隊就近追緝、並咨商東山水公安一區八隊出發應援外、警察二中隊長吳少武、復自城方率隊出發、至念八上午、縣公安局長鄭誠元、又親率警察第三中隊及大隊部水巡隊下鄉覆勘一過、旋於下午二時許、向東山方面追去、當時遭匪擊斃之保衛團員名錢阿壽、卅五歲、本地人、受傷之團員名金春山、腿部被中二彈、現已送城醫治、此外尚有前常事何戌如之媳何華氏、右臂被匪彈穿一洞、被刦保衛團一所、刦去快槍八枝、子彈數未詳、商店八家、(一)祥信泰南貨店(錢介根開)大洋六十六元、銅元念一千一百文、香烟一大盒、(二)萬豐南貨店(康和開)大洋三十元、香烟等値七十元、(三)陳源茂雜貨店(光元開)鈔票十二元五角、現洋十元、小洋四十八角、(四)三泰醬園(徐晉卿開)支票一紙、現洋一千八百念餘元、鈔票一百七十五元、鑲金戒指一只、金絲圈二只、金鐲戒二只、金鈕扣三粒、綢布被六條、衣服十餘件、(五)南貨店(何茂如開)現洋十元、香烟四盒、(六)順豐米行(陸雲甫開)(七)恆成米行(俞墨林開)(八)泡泰裕南貨店(范成甫開)以上三家損失未詳、居戶一家、前常事何戌如家、刦去皮箱十餘只、珠飾現洋未詳、架去六人、(一)陳源茂雜貨店主陳光元之父陳正甫、年七十四歲、(二)陸順興米行管賬徐菊生、年三十歲、(三)范陶根、十八歲、陸家人、(四)陸家鶴、念四歲、同鎮人、(五)李福泰、十三歲、本地人、(六)胡泉生、十四歲、蘇州人、以上四人、均三泰醬園學徒、全部損失、約六千元左右云、

米廠主人被綁

索贖價八萬

邵鶴泰係吳興大有廠主　匪留函請助軍餉八萬元

(湖州通訊)吳興北門外下機坊港、有紹興人邵鶴泰、在該處開設大有礱米廠有年、家頗富有、於二十六日旁晚、被匪綁去、當時無有知者、邵某家人、於是晚七時半、聞門外有吹哨聲、開門出視、拾得匪信一封、始知邵某已被匪綁走、當報告北門外保衛團、吳興縣公安局、保安隊第一團、各派大隊兜捕、時隔已久、無從追緝匪蹤、茲錄匪信如下、(信封面書邵先生收閱、自由軍第五團二營、)(信內)邵先生台鑒、敬啓者、去歲我軍由此地經過、本營長與爾尚有相商、借軍餉銀五萬元、你不有辦法、今我本營長在前線退下、想你不明瞭、尚先生幫助軍餉銀八萬元、不許報告軍隊、短少、本營長意、去歲未借到、照罰款一萬、減少一萬、但今年用糧秘催不齊、又要向尚先生借洋八萬元、以作兵餉、不能短少、本月念九日、定準送大洋五千元、來到太湖橫扇、送錢只准二人來、代爲會話談論、送錢會話二人、每人手提一個熱水瓶、下午十二點鐘、不能誤了、國民革命軍自由軍第五團第二營營長、(第一張信紙大頭注)、如若不來會話、將銀餉送到、發下大象、燒你房屋、將你的人扎死、(原信字甚多)

鍾埭鬧屍場案

拿獲三人

(平湖通信)鍾埭林家駒被殺案、鬧屍場一案、業經多日、茲悉自檢察官檢驗屍身後、將經過情形、呈報嘉興地方分院核准、於昨日密令鍾埭公安局王巡長就近捉拿該案要犯約三十餘人、計被主使犯陸長李阿六等三人、於今晨(廿八)解禾、其餘早已聞風遁去、

嘉興冬防會決議

定下月一日成立

(嘉興通訊)縣政府於二十七日下午一時、召集全縣軍警團防機關高級人員、開冬防聯席會議、由縣府秘書方壯猷主席、其重要議案決議如下、(一)議定軍警團防辦法三條、(二)組織聯合辦事處實行聯防、訂有冬防辦法十條、水陸冬防上各種重要問題、定十一月一日正式成立、(三)通令各村里會負責檢舉匪類、並籌添設臨時警、以補警力之不逮、(四)娛樂場所、一律至下午十一時停歇、(五)各旅館接客、以每晚十二時爲限、

奉賢縣政施行

計畫已正式發表

(奉賢通信)洪本立縣長、現將十八年度施政計畫、分公安、民政、教育建設、內務等五大綱、各立詳細辦法、交由第一屆縣行政會、審查通過、轉呈、並激勵令、獎、施紀見、特交縣公布、

常北鄉匪首擊斃

(武進通訊)魏村公安十二分局長姚敦武、迭次偵緝匪犯、二十七日又在北鄉百丈鎮、將著名匪首李火生一名、李初在李家、姚即令開槍、李當時中彈斃、後又拿獲嫌疑茶館夥、在附近村落及後墅等處、獲匪犯五六人、姚以百丈保衛團袖手旁觀、即包圍繳械、該團總部、李之首級、由分局長押下、二十八日將所獲匪犯解縣訊辦、李之屍身、請縣相驗、

十三旅二團到通

(南通通訊)總部令派十三旅二團駐紮南通、已由二團部份隊伍、暨團附率兩連開到、團長周吾督率三營營長及士兵由泰興徒步來通、於念七日下午二時、行抵平潮市、在住宿一宵、定念八晨啟程來城、

南通雲台山路刦

事主飲彈殞命　失票三千餘元

(南通通訊)南通姜灶港恆昌興行、於念六日派司務大、乘自由車送款赴北鄉、行至雲台山側潭、被匪猛擊一槍、因大當即殞命、車上紙幣三千五百元、被匪刦去、聞該匪旋被實業警隊追獲、已解縣府法辦、

寶山冬防辦法

請市府撥款補助

寶山縣公安局局長沈靖、議具冬防辦法如下、(一)增加警士、並補充缺額、各衛要處雙崗守望、(二)趕製冬令服制、分發所屬各分局員領、(三)羅店、大場、劉行、月浦、盛橋、楊行、廣福等市鄉地處偏僻、認真游查、加以防範、(四)申值冬防需備、際需孔亟、上海特別市市政府每月向撥補助費銀七百元、但自本年五月份起、迄今已有六月、計銀四千二百元、已請寶山縣政府、轉向市政府請予撥發具領云、

一枝時髦煙、味好價又廉、吸後興趣添、樂如下凡仙

中國和興煙公司出品

時髦牌香煙

「維他命」與「營養素」

自「三德維他命」新發明成功後。於是「維他命」三字。喧騰人口。然「維他命」果為何物乎。恐有人士猶未能全行明瞭。茲略言之。述其大意如此也。凡讀本報者。不可不熟知之。

◉何謂「維他命」?

「維他命」為Vitamin之譯音・譯其意義。蓋謂人類生活所不可缺之要素也。故又譯名「生活素」。然「生活素」三字之命名。尚未能較「營養素」用意更深。蓋「維他命」為促進新陳代謝機能。營養精神氣血。增加抵抗原力。保持身體康健之要素。一旦攝取不足。即發生維他命缺乏症。其於吾人健康關係之密切。自不待言矣。

◉「維他命」與「營養素」之比較・

營養維他命未發明之前。各國科學家咸以為「營養素」祇止於蛋白質・脂肪質・含水炭素・鹽類」。迨鳳克博士苦心研究。以此四種「營養素」飼養動物。結果竟失去健康漸至死亡。始知食物中必更有一種神秘之要素在。即生活素「維他命」也。

德國鳳克博士發明
三德維他命
促進新陳代謝　營養精神氣血　增加抵抗原力　健全身體發育
說明書備索　各埠三德洋行各大藥房醫院均售
功效超過魚肝油二十五倍

◉「維他命」之寶貴!

食物中含「維他命」量。多寡不等。而「維他命」又有一特性。即感受熱力。立致損滅。醫藥界鑑製之時。每藉乎熱力。於是「維他命」鑑製上。遂成一大難題。自「三德維他命」由含量最富之「鰻魚」中。以最精巧之化學技術提取成功後。於是開世界補劑上一大新紀元。其功效確證超過「魚肝油」二十五倍。故實誠推為最新發明獨一無二之「人造肉新補品」云。

◉「維他命缺乏症」之治療

「維他命」對人生之重要既如上述。而吾人設攝取「維他命」偶感缺乏。即發生種種疾症。即醫家所謂「維他命缺乏症」也。「三德維他命」為純粹之「維他命」原質。故治「維他命缺乏症」。最奏特效。凡患下列之「維他命缺乏症」者。其各對症速服「三德維他命」治療可也。

三德維他命主治功能

・專治精神衰弱・病後氣血大傷・身體虛弱・肌肉弛瘦
・療瘵・食慾不振・體力衰疲・腸萎無能
・記憶力減・大便秘結・手術後損耗元氣・神經性萎弊
・白米病・貧血・骨軟・發育不完全・呼吸器各病・腳氣
・夜盲・脫毛・糖尿病・不眠・老衰・胃腸病・乳腺病
・不足・姙娠虛弱・促進新陳代謝・倚僂病・營養乳汁
・增加抵抗原力・保持身體壯健・營養四肢百骸

維他命缺乏症

「三德維他命」每瓶可服七天。大洋二元。每打二十四元。備有詳細說明書。函索即寄。

◉注意◉近日市上發明有名無實之假冒「維他命」。服者須認明「三德維他命」。庶不致誤。

「X光線」與「鐳錠放射線」

▲不可思議之兩大奇光

二十世紀。科學萬能。驚人發明。迭呈耳目。其最神秘不可思議者。莫若「X光線」與「鐳錠放射線」。對吾人有極重要之關係。實不可不知者。茲略即其常識也。(安邦)

◉何謂「X」光線?

「X光線」之發見。早於「鐳錠」。而欲知「鐳錠」之性質。必須先明「X光線」之性質。故先述其要略於下。

於玻璃管中通以電流。漸抽去空氣。則火花發射之程度漸大。至空氣極稀薄時。則放一種綺麗燦爛之光。設更抽成真空。則此光倏滅。而玻璃管壁。僅帶黃色且發生一種肉眼不可見之奇異光線。此即「X光線」也。試以塗藥品之黃色螢光板或金剛石置其前。則呈燦爛之光彩。若以手置「X光線」與螢光板之間。則能洞見掌骨。以胸置其間。能洞見胸廓。以錢囊置其間。則其中金錢。歷歷可數。倘以照相用之乾片以紙或木或布或皮包裹之隔離之。而以掌置其上。露之於「X光線」中。則乾片上所現之象。與攝影無異。此種特殊之光線。名曰放射線。「鐳錠放射線」之發。當可思過半矣。

◉「鐳錠」發見之歷史!

「X光線」發見後翌年之二月。有倍圭雷爾教授發見含鈾之礦石或鈾化合物。能放射一種奇異之光線。迨一千八百九十八年。有一法國居黎博士夫婦二人苦心研究。始發見瀝青鈾礦石中。有一種發光之新元素。名之曰「鐳錠」。考其原礦中之含量。祇千萬分之一。其數量之微。為吾人腦力所不及。若以比例擬之。則六里與一髮耳。其罕少寶貴。可見一斑。

◉「鐳錠」趣談・

「鐳錠」市價每兩十五萬元以上。其罕貴莫與倫比。

以鉛數十噸只能提出微才塞針眼之「鐳錠」。

「鐳錠」一英兩之三分之一。可以供造夜光錶四百萬只。

如以「鐳錠」鍍電鈕，鋼孔，門牌，標記等等。則夜中可以眼見。

自德國名醫霍洛維次博士 Dr. Horowitz 應用鐳錠以療治內外科一切難治疾之實驗成績發表後。現下世界各大醫院。爭相採用。奉若至寶。

先總理孫中山先生。病篤於北平協和醫院。諸醫束手。百藥罔效之際。曾以「鐳錠」為最後試服之藥。延壽數旬。

全世界每年產「鐳錠」祇三四兌。

每二千年。「鐳錠」之效力變失其半部。

「鐳錠」放射線之放射力率。與光速相伯仲。

「鐳錠」之熱量。五十萬倍於石炭。

內服「鐳錠新胃寶」。外用「鐳錠膏」。內外百病無憂。

腸胃病特效藥
鐳錠新胃寶
「鐳錠放射線」與「X光線」同為二十世紀不可思議之光線……
放射藥力所及　腸胃各症悉除

專治各症　胃癌・胃脘痛・胃擴張・食慾不振・消化不良・一切急性慢性之胃腸病

◉各埠三德分行各大藥房均有出售◉

「鐳錠新胃寶」主治胃岩生瘡，胃寒，肝胃氣痛，胃擴張，腹痛，絞腸，消化不良，吐酸，反胃，食慾不振，嘔吐，泄瀉，紅白痢疾，痢愈後重，便秘，腹中飽滿，氣塊，悶鬱，屁多，或欲屁不得等一切胃腸疑難疾患。能奏無上之卓效。今日世界各種腸胃藥中。無能更出其右者。

「鐳錠新胃寶」每瓶(一百片)大洋一元每打洋十二元

「鐳錠膏」主治一切急性及慢性之濕疹，及頭瘡，頸瘡，耳瘡，鐵瘡，剃刀瘡，面部小瘡，熱瘤皮膚，金錢癬，黃水瘡，爛腿，痔瘡，凍瘡，火燙，皮膚破裂，蚊咬，諸虫咬傷，紅腫潰瘍，一切皮膚等病。一經搽敷。痛癢立止。不僅拔毒消腫。去腐生新。尤有愈後不留疤痕之妙。

「鐳錠膏」每盒大洋四角每打大洋四元八角

德國政府實驗監製最新第一聖藥

淋濁斷根特效新藥 **海底山** HEIDISAN

淋濁為花柳毒症之一。其原由多因交媾不潔而得。毒菌深入膀胱。排出濃汁甚多。發臭難聞。令人掩鼻遠避。且局部腫脹。尿道刺痛。苦不可忍。甚者淹纏三年五載。因之殘廢絕嗣。或貽誤嬌妻青春。或傳染男女同病。為人生趣。完全消失。此皆不早治療之誤。但患者以顏面羞關。初尚努力隱忍。迨至精血耗狀。體力虧頹。病毒洋溢。既支持不得。又諱飾不能。終至喪失顏面。枉熬痛苦。至是愈不擇藥。以身輕試。毒入骨髓。終身銜恨。本行以濟世為懷。特向全球醫藥最昌明之德國。述到淋濁秘密自療聖藥「海底山」。為德國政府實驗監製特許專賣第一特效新藥。氣味芬芳。服法甚便。於消化器絕無妨礙性。於腎部亦不損傷。非如他種檀香油及白濁丸等。服後有害於胃腎者所可比擬。「海底山」功能清血。濾小便。鎮疼痛。止炎熱。殺淋菌。防腐蝕。毫無副作用。完全滅盡血液內及尿道膀胱粘膜之淋菌也。故全球歡迎。舉世無匹。輕症一盒。重症約二盒。最重症約三盒。立奏奇效。永遠斷根。奉送詳細說明書。函索嚴守秘密。

●海底山每盒(可服七天)大洋三元每打三盒九元

婦女病特效藥 **皇后暖宮寶** 前德國皇室御用秘方 每瓶大洋一元每打十二元

▲遵前德國皇室太醫令譜為德國皇后所審定之原方而配製者(病理)婦女體質柔弱賦性善感且有行經・懷孕・生產之三大特殊生理偶一不慎各種疾患隨起(專治)月經失調・赤白帶・乾血癆・腰酸背痛・宮冷・胎氣不安・產後瘀血痛・血崩・心悸・以及經痛經少小產倒產諸症

小兒病特效藥 **寶寶的寶** 德國政府公定醫方 每瓶大洋三角每打三元六角

▲遵德國政府公定醫方而配製●為全球醫界所公認之特效藥(病理)小兒體質嬌嫩最易生病口不能言故又有啞科之稱醫家報告其疾患十九由腸胃失調而起(專治)腸胃失調・傷風寒熱・咳嗽・驚風・瀉痢・虫積・退屍・夜啼・出牙・不寧・確有安神・補血・退熱・定痛之奇效

傷風寒熱特效新藥 **如是靈** 德國葛哈德博士發明 小包大洋五分大包大洋一角五分

▲以德國葛哈德博士發明之 Acetylsalicylic Acid 用為主藥(特色)比較市上一般阿司必林製劑功效倍靈且性質和平無阿司必林服後不適及損害胃臟諸弊(專治)各種感冒・傷風・頭痛・惡寒發熱・傷寒重症・神經性痛・風火牙痛・酒風腳痺・一切痛熱各症萬試萬靈故名如是靈

雙料特製戒煙補品 **威利糖** 美國威廉博士發明 小盒大洋五角大盒大洋一元

▲美國威廉博士發明●經美國政府化驗無毒●戒煙斷癮大補品(成分)維他命 Vitamin 花旗參 American Ginseng Extract 及變體麥精●其他最珍貴之原料(功能)戒煙斷癮・戒煙解毒・有補血・強腦・培元・生精・安神・健胃諸效・自由戒煙・毫無流弊・精神愉快・照常辦公

眼科專門特效新藥 **博士眼藥** 德國眼科醫聖格立夫博士發明 每瓶大洋二角半每打四瓶寄費免

▲德國眼科專門醫聖格立夫博士多年研究心得所專用之靈方(特效)保護眼球增進視力無論點洗均不刺痛●一切新舊目疾藥到病除有不可思議之換眼神效(專治)火眼爛痛・星障翳膜・夜盲沙眼・羞明怕日・迎風流淚・眼癢香花・皮角起泡・赤筋努眼・時行目疾・眼科各症

痔瘡便秘特效新藥 二十世紀最近發明 **自由通** 每瓶大洋三角半每打四元二角

▲全世界各國著名大醫院醫士臨床時採用●輕完備之利便劑(徵象)大便秘結為吾人通病輕者兩日一次重者多日不便因而現口臭舌苦厚頭痛耳鳴眩暈諸象(專治)大便秘結・新舊痔瘡・肝胃不和・食積難化・口臭尖眼・舌苦黃膩・性質和平常用不成習慣尤為本品唯一之大特色

●各埠三德洋行各大藥房均有出售●

第一補品 三德維他命　　胃腸聖藥 鐳錠新胃寶

鄭州同永心
煙台中法藥房
河南彰德蘭香閣
漢口前花桂正街
南京花牌樓太平街
廣州一德路二六八號
宜興南大街民生醫院
湖北隨縣萬利大藥房
香港中環利源東街三號
信陽四級牌樓利民藥房
北平郎房頭條晉德西藥行
紹興西郭丁裕昌分設新河弄
濟南西門外估衣市街二六號
浙江海門老街頭五洲大藥房
嘉興南大街范鑫橋沈源盛銀樓
大連市浪速町二丁目七十番地
天津法租界二十六號路四十一號
長沙小西門外下河街二十八號
杭州西湖吳山路第二十七號
九江西正街承慶里一號
奉天大西邊門二經路口
青島李村路三十一號
浙江餘姚部家花圖
太原新南門上官巷
廈門開元路一〇一號
雲南南正街五洲大藥房
哈爾濱道外正陽八道街口
開封城土街路北中法大藥房
新加坡大馬路海山街口十九號
台灣台南港町一丁目五九慈生堂
廣東瓊州海口新興馬路二六號
廣西梧州大馬路第二十四號
常州大街鐘樓北齊齊商社
江蘇海門衆星嶺徐同源號
鎮州鎮南道日新百貨公司
重慶人棵子第一百十號
濟寧果子巷街民生醫院
蚌埠三經街六十四號
江西吉安九洲大藥房
寧波東門城內大池頭
河北中泉大街仁壽堂
嵊縣南門外廷巷豐
山頭昇平路十三號
福州有台上杭街
溧陽播家巷

三德洋行

◉奉送洋細說明書函索即寄◉

上海四川路一二二號(英大馬路惠羅公司北首)

美商三德洋行

▲電話第一七〇三一號▼

乙5652

提醒

寶二爺嚐了一口燕窩湯、就發大脾氣、對襲人說「倆眞越弄越回去啦、這種東西可以給我吃麼、難道倆還不曉得先嚐一嚐滋味麼」襲人聽了、纔知道沒有擱**味の素**、只得再去做菜

理想的文化調味料

味の素

(味之素)

C—155

索書券

附奉郵票二分請給兜安氏五彩繪圖健身篇(刊有八段錦操法者)一冊寄至下列地址為荷

姓名

地址

(由　報剪下)

郭瘧提盒
去探親
李瘧相遇
問原因
趙瘧拍手
呵呵笑
世上于今
少直人

兜安氏補肺聖藥

咳嗽由感冒而來者十居八九治以對症之藥其愈也速否則由感冒而釀成肺勞者有之凡傷風咳嗽初起時即服此藥百發百中萬無一失洵咳嗽之無匹良藥也此藥性平味甘老少咸宜有患者盍試之方知此藥之不謬也

各埠大藥房均有出售

每瓶洋七角半每打洋七元半正

上海江西路一七十號兜安氏西藥公司告白

工商界

標金稍形活躍矣
─終日鋒利緊俏─
買方活絡……匯票堅挺　人心騰翔……市氣高昂

昨二十八日（夏曆九月二十六日丙午成日）標金狀況已有多日處於平庸之態、而今已見樂觀也、前市即稍漲上一兩另、後市益覺鋒利、已穿出四百念三兩以外、殆因買方活躍、外匯亦緊、同業心理趨之高翔、英倫銀條及匯兌等因值週一無電、十一月份標金開盤略加二錢、爲四百念一兩九錢、繼回至一兩六錢、復以匯票堅、近期日金銀行吸進八六七五、十一月八六半、人心遂好、

前市漲上一兩許　後市益覺鋒利

迨先令開出時爲念二兩四錢

迨先令開出時爲念二兩四錢、日金猶掛大一二五、計八九、旋後加至念二兩六七錢、內部亦健、浙江等出十一月八六六二五、又進下月份八六七五、匯豐買去近期八六八一二五、繼因賣者見衆、回小三四錢、十點後、各號如太興志豐永等均有落手、衆因住友買十二月英金三辦士三七五、惟匯兌勿更、遂已加上六錢、十一點光景爲二十二兩九錢、入後順利萬興及金頭條子紛向脫手、故十一點三刻回至二兩三錢、後由美豐出下月美金五十五元一八七五、華銀行買十二月日金八六六二五、標面上廣帮等買戶猶爲活絡、僅將十餘分鐘提高六七錢、

午收二兩九錢　揭價三十兩二

午收爲二十二兩九錢、旋後又做至三兩零、登賬十月十一月念五兩、十二月念三兩、補水念五兩、揭價改爲四百三十兩另二錢、因掛大二二五、初做小八兩左右、午收即小七兩另、各號交易進出不一、元茂永泰康福順利萬興春發永及金頭條子均有售出、恆興潤亨太興志豐永及萬興等咸已買進、另戶出入無常、惟空頭方面有所抵售、廣帮買去三千餘條、大連帮過於買、約共五千餘條交易、

後市初開即加　旋乃漲落參差

後市開出即加四五錢爲二十三兩三錢、繼由三兩四錢回至二兩九錢、旋後買者見多、而匯市尚穩、十二月英金銀行出價三辦士三二一二五、近期對做一二五至三點左右爲二十三兩一錢、時又小去二三錢、而英金十二月仍爲三辦士三一二五、由匯豐麥加利等售出、惟三點三刻僅爲二十二兩七八錢、此時大連帮等售出中、復以廣帮等重又落手、且此月份日金由正金吋去八六八五、既而近期須結八七・十二月八六七五、英金十二月向結僅以三辦士二五、和蘭會買去三辦士三一二五、於是金價拉上兩許、四點一刻爲二十三兩七錢、時回小三錢、

收盤念三兩六　較前好一兩九

迨四點三十分收市爲四百二十三兩六錢、比諸前天計好起一兩九錢、查一日間最大價四百二十三兩七錢、最小二十一兩六錢、計有二兩一錢高下、補水二十六兩、揭價初小七兩五、物品早開二十一兩九錢、午收二十三兩、下午二十三兩四五、收市二十三兩六錢、同業進出不少、計元成永協裕元茂永裕發永順利同太昌萬興等皆有售出、大德成潤亨恆興永康恭和及散戶等大都購進、金頭條子時有進出、而匯票套頭不甚起勁、大連帮仍然售出二千餘條、只有少數買進、廣帮續做多頭、買進一千餘條云、

▲金業交易所

十二月份標金	上午開盤	四二一・九
又	先令開出	四二二・四
又	最小價	四二一・七
又	最大價	四二二・九
又	午時收盤	四二二・九
又	下午開盤	四二三・〇
又	最小價	四二二・七
又	最大價	四二三・七
又	下午收盤	四二三・六
十月份	登賬	四二五・〇〇
十一月份	登賬	四二五・〇〇
十二月份	登賬	四二三・〇〇
補水	上午	四二五・〇〇
補水	下午	四二六・〇〇

▲銀樓飾金（單位元）

銀樓同行足赤金	六三・五〇
銀樓首飾銀	一・五五
但爭上首飾足金	六三・〇〇
但爭首飾紋銀	一・五五
銀樓新同行飾金	六〇・五〇
又　收進	五〇・五〇

▲證券物品交易所　標金　陳見九七八標準

十一月期 開盤	四二一・九〇	四二三・五五
最高	四二三・〇〇	四二三・七〇
最低	四二一・六〇	四二一・七〇
收盤	四二三・〇〇	四二三・六〇

各匯均趨緊象
內盤見佳…交易不寂

先令…縮一二五
美金…縮一二五
日匯…加三一二五

全市

昨匯豐掛牌、外匯僅以日匯加一二五、計八錢九分、餘無更動、又意匯加一元、計一千〇四十七利耳、至於大條、因逢週初無市、當日路透及電通所報、日美等市、似稍見升、惟市面略平、本埠市況、均趨險象、自晨即堅、午後尤挺、乃標金買戶活動、已見鋒芒矣、華商心理已見高昂之態、而交易亦不沉悶、以英金售出四五萬鎊、亦有買進五六萬鎊、美金少數結進、銀行略爲對做、東匯自上午售出一百萬元、結進幾十萬元、午後少數售出、而買進者亦僅四五十萬元、銀行如正金匯豐浙江上海工商興業等、於上午均有買進、三井賓業則稍售出、午後、正金上海交通三井等有所售出、正金亦進、又洋行略有結款、迨收市比較上週末、計先令縮一二五、美金縮一二五、日匯加三一二五、乃標金亦漲上二兩之譜、市況趨勢堅利也、

英匯

內盤見佳、惟上落僅以零六二五、交易不寂、上午十一月出價一先令三辦士一二五、進價一八四三七五、進價三辦士三一二五、正月三辦士十二月五千、三辦士三七五、東亞進一月五千鎊、三辦士五、住友進五、又、遠期亦與早市相同、下午正金出十一月、一萬、十一月出價仍爲三辦士三一二一價三辦士三三七五、麥行匯豐等出十一月二萬、三辦士三一二五、一月五千、三辦士七一二五、三井進一月五千、三辦士三一二五下午收市十一月出價三辦士〇六二五、進價一一二五、十二月出價三辦士二五、入價三一二五、一月出價三辦士三七五、入價三辦士四三七五云、

美匯

內盤略緊、上落一二五、交易不爽、上午十一月份售出價五十五元一二五、買進價五十五元三七五、十二月出價五十五元六二五、一月五十五元八七五、入價五十六元、美豐出十一月二萬五千元、價五十五元八一二五、下午華比華義互做十月五萬元、價五十五元一八七五、收市十一月出價五十五元〇六二五、進價二二五、十二月出價五十五元半、一月出價五十五元七五、進價五十五元八七五、

東匯

內盤早間平平、以後見佳、下午尤挺、一日間上落計有三七五、華商出入俱有、人心則好、上午十一月出價八六六二五、進價八六半、十二月出價八六三七五、進價八六二五、入價八六一二五、正金買十一月二十萬元、價八六二五、匯豐買近期十萬元八六六七五至八六五、三井浙江出十二月十萬元、價八六五六二五、又買下月十萬元、八六七五、上海買十二月五萬元、八六二五、正金買一月十萬元、價八六六二五、三井出上萬元、八六二五、下午、正金出十月八七一二五、十二月八六五五、（係西商結進）、上海出下月五萬元、八六六九三七五、十二月五萬元、八六八七五、正金買一月八萬元、價八六半、三井出卜月十萬元、價八七、收市、十一月出價八六七五、進價八六八七五、一月出價八六六二五、買價八六半、近期出價八七、進價八六八七五、乃標金已漲爲二十三兩歟錢、市面堅挺云、

▲外匯市況

遠期大條		三辦士一八七五
遠期大條		三辦士
紐約大條		五角
英美匯水		四・八七分七五
美英匯水		四・八七分八二五
美日匯水		四七・八七五
英日匯水		一・十一辦士九六二五
倫滬匯水		二・三辦士一二五
▲日美匯兌		
路透上午		
電通上午近期	賣	四七・八一二五
又	買	四七・六八七五
又　遠期	賣	四八・一五六二五
又	買	四八・〇一二五
又　下午近期	賣	四七・八一二五
又	買	四七・六八七五
又　遠期	賣	四八・三一二五
又	買	四八・一七五
▲日英匯兌		先辦
路透上午		
電通上午近期	賣	二・二三份一七
又	買	二・二三份一九
又　遠期	賣	二・二三份一九
又	買	二・二三份二〇
又　正午近期	賣	二・二三份一五
又	買	二・二三份一九

▲匯豐掛牌

倫敦電匯	二・三辦士一二五
倫敦即期	二・三辦士一八七五
倫敦四月期	二・三辦士六二五
（以上各合規銀一兩正）	
印度電匯	一百四十八羅比五
法國電匯	一千一百七十法郎
紐約電匯	五十五元五
小呂宋電匯	一百十一元五
意國電匯	一千〇四十七利拉
瑞士電匯	二百八十二瑞郎
澳洲電匯	一百三十五馬克
（以上各合規銀一百兩正）	
香港電匯	規銀七十九兩七五
（合香港洋一百元正）	
日本電匯	規銀八十八兩
（合日金一百元正）	
新加坡電匯	規銀一百二十八兩五
▲銀行買價	
倫敦四月信匯	二・四辦士一二五
倫敦四月押匯	二・四辦士三七五
倫敦六月信匯	二・四辦士六二五
（以上各合規銀一兩正）	
法國四月電匯	一千一百八十五法郎
紐約四月信匯	五十七元
紐約四月押匯	五十七元五
（以上各合規元一百兩正）	

日美未更動

昨逢星期一、倫敦大條及紐約美銀價又各匯兌等、循例無電報告、惟當日午前十一點三十分路透電到、日美勿更、仍爲四十七元八一二五、日英又加另三一二五、先令十一辦士三二一份之十七、又晨九點三十分電通社來電、亦續見高翔、計近期日美出入價均升另六二五、計爲四十七元八一二五、日英出入價均加零三一二五、爲一先令十一辦士三二一份之十七至三二一份之二十九、遠期日美出價勿動、仍爲四十八元三七五、進價加上另六二五、計爲四十八元五六二五、日英出入價均大另三一二五、爲一先令十一辦士三二一份之二十一、九、以後至十點鐘及下午二點三刻來電均未更動云、

公債市景象發皇
因時局樂觀
開盤即一致上漲後步步向高
結果比上週末續漲一元左右
▲十月期停市十二月已有開拍者

昨日（二十八日）華商證券交易所各公債市況、現貨依然極清、而期市則較前繁盛熱鬧、查期貨十月期以距交割已近、昨已停拍、同時即開做十二月期新貨、惟七年整六金融等尚未開出、但市況極盛、買賣人氣非常興奮、計前市約開出六百萬元、下午亦有四百數十萬元、合達一千零數十萬元、內續二五關稅及二捲最旺盛、續二五估一百六十萬元、關稅二百數十萬元、續捲一百八十餘萬元、又善後一百六十餘萬元、又整六及七年九六等各九六十萬元、金融仍最稍、成交不及十萬元、至昨日各債價之趨勢、大致尚稱平和、惟以債市現象續頗樂觀、買進人氣、仍較賣出爲旺、故市價於最初開出時、比上週末即一致續漲、以後仍見步步向高、結果比上週末續漲一元左右、查市況之所以仍極盛、所以已屆交割而略平、而債價續上漲、則零戶進出甚活潑故也、茲分述之於後、

▲整六　現貨未開出、期貨十一月期上午曾漲爲六十八元三角、下午跌至六十七元七角半、較上週漲高四角半、十二月期未開出、

▲七年　現貨無市、期貨十一月期七十一元一角、比上午大七角、較上週漲高半元、十二月期亦未開出、

▲續二五　現貨祇大票於下午開出、價八十元零八角、較上週漲高八角、期貨十一月八十元零九角半、較前市大九角半、比前日漲高一元二角半、十二月期已開出、價八十元零八角半、

▲善後　現貨八十元零五角、比上週計漲高一元有半、期貨十一月期七十八元四角、比前市好起四角、

▲續捲　現貨無市、期貨十一月期六十八元五角半、比上週漲高一元一角、十二月期已開出、價自六十七元七角漲爲六十六元六角、

▲關稅　現貨未開出、期貨十一月期六十一元三角、比上星期漲高一元四角、十二月期六十一元一角半、比前市小下八角半、

▲金融　現貨二十七元四角半、比上週亦好起四角半、

▲九六　現貨續無市、期貨十月期十七元八角、比上星期好四角半、十二月期價計十八元二角、

▲華商證券交易所

期貨		上午開盤	下午收盤
七年	十一月	七一・〇〇	七一・一〇
長期	十一月		
整理	十一月	六七・六〇	六七・五五
六厘	十二月		
債還	十一月	一七・三〇	一七・八〇
八厘	十一月	一六・三〇	一六・三〇
續發	十一月	八〇・八五	八〇・九五
二五	十二月	八〇・六〇	八〇・八五
善後	十一月	八〇・三〇	八〇・四〇
短期	十一月	七八・三〇	七八・四五
捲發	十一月	六六・四〇	六六・六〇
關稅	十二月	六七・七〇	六七・六〇
庫券（連）息本	十一月	六一・六〇	六一・三〇
	十二月	六一・六五	六一・一五

▲證券物品交易所

		上午開盤	下午收盤
七年	十一月	六九・八〇	
長期	十二月	七〇・四〇	
整理	十一月	七〇・四〇	
六厘	十二月	六七・四〇	六七・五五
債還（六）	十一月		
八厘	十二月		一七・五五
續發	十一月		
二五	十二月	七九・六〇	
善後	十一月	七九・六五	
八厘	十二月	七九・五五	
續發	十一月	六七・七〇	六八・九〇
捲菸	十二月		六七・〇〇
長期	十一月		六七・三〇
金融	十二月		
庫券	十一月	六一・九〇	

簡報

▲蠶絲　日絲市價奇跌、現期絲價昨開一千三百零七日元、紐約絲市冷淡、減跌每磅一辦士五、

▲英倫　滬廠經週一開價、續跌每磅一辦士五、

▲紐約　週一生絲市場混亂、日絲存厚價步跌、滬廠經價亦慘淡、祇十二月及一月份貨、稍有成交、二三等月無市、

▲里昂　日絲商積極拋購遠期絲、各網廠購意冷淡、祇十二月及一月份貨、稍有成交、二三等月無市、

▲紐約絲交易所　生絲市場、因日絲狂跌、頓成混亂狀態、遠期明年一二三四等月份貨、宣告暫停拍板、

▲驗絲所　部立生絲檢驗所、成立有期、昨奉工商部令飭改名上海商品檢驗局生絲檢驗處、繆鍾秀爲正主任、

▲無錫　民豐絲廠、甫於今秋開機、該廠經理爲朱靜安之長子、現因虧本備受乃父詰責、氣憤之後、業於前日用手槍自戕斃命、

▲蘇州　各絲廠因原料缺乏、售絲虧本、預備停機、

▲公債　近月來本埠証券市場零戶之進出、非常活動、在市上顯佔勢力、十月交割期將屆、其交割數達一千五百萬、而十一月期貨現存達一千五百萬元、其中續二五善後均在五百萬以上、整六續捲九六關稅等、亦各有一二三百萬元、

▲大條銀　一千六百六十九條、合滬洋二百七十餘萬元、昨已從美國裝滬、

▲香港　現銀五萬兩運申、又大條一千一百五十三根、須明日進口、

▲顏料　三千九百箱、昨由紐約裝來上海、

▲人造絲　四十件、由歐洲運來、

▲呢絨　四百件、由倫敦裝至上海、

▲麥粉　本埠有麥粉三十萬包、裝往安東、

公債交割數紀
▲共千五百餘萬爲歷來最鉅紀錄

昨日證交以月底交割期屆、對於十月期已停止交易、藉可準備交割、查各公債十月期須行交割者、達一千五百餘萬、爲額之鉅、前未終見、計善後關稅各佔二百六十餘萬、續二五計二百四十餘萬、整六九六各一百八十九十萬元、僅七年金融較小、又昨係割賬、除已割安九百數十萬元外、其於明日實行交割者、尚有五百八十萬元、茲將各債十月期貨割賬、及交割數、分列於後、（單位元）

債別	割帳數	交割數	共計
整六	一・一九五・〇〇〇・〇〇	六五〇・〇〇〇・〇〇	一・八四五・〇〇〇・〇〇
七年	七五・〇〇〇・〇〇	五〇・〇〇〇・〇〇	一二五・〇〇〇・〇〇
續大	一・七〇五・〇〇〇・〇〇	六九五・〇〇〇・〇〇	二・四〇〇・〇〇〇・〇〇
善後	一・六一〇・〇〇〇・〇〇	一・〇八五・〇〇〇・〇〇	二・六九五・〇〇〇・〇〇
續捲	一・二三〇・〇〇〇・〇〇	六六五・〇〇〇・〇〇	一・八九五・〇〇〇・〇〇
關稅	一・四六五・〇〇〇・〇〇	一・一二五・〇〇〇・〇〇	二・五九〇・〇〇〇・〇〇
金融	二六〇・〇〇〇・〇〇	三三〇・〇〇〇・〇〇	五九〇・〇〇〇・〇〇
九六	一・〇九五・〇〇〇・〇〇	九〇〇・〇〇〇・〇〇	一・九九五・〇〇〇・〇〇
總計	九・二九〇・〇〇〇・〇〇	五・八〇〇・〇〇〇・〇〇	一五・〇九〇・〇〇〇・〇〇

金融市午鬆突緊
▲銀拆又漲至二錢五分
▲掛牌加水亦因之昂貴

此次銀根較緊、後於前數日後步步放鬆、迄於上星期六及星期日、幾達於濫、業中人之一般缺銀者、莫不欣然色喜、以爲從此安靖可望、詎昨日忽又轉緊、雖較從前緊勢、相距甚遠、然驚弓之鳥、飯牛電戰慄、差幸押款拆票之門徑尚多、猶有設法餘地、故不致受若何影響、茲將昨日經過情形、及種種交易收解市象、分列如下、

▲價格　（洋厘）早市爲七錢一分〇八毫七忽半、午市仍爲七錢二分一厘、與前日相埒、形勢尚穩、然走銷稍稍活躍、（銀拆）早市二錢五分、較前日早市頓漲一錢二分、午市略降一分、計爲一錢三分、銀行掛牌隨高二分、計爲一錢、而劃頭加水、因市氣轉緊、故亦隨之昂貴、計有一錢七八分、較諸上星期六之白劃市價、大有天淵之隔矣、（輔幣）四開小洋、早市爲六錢〇一厘七毫半、午市爲六錢〇一厘七毫半、早午市差額有一厘半之多、故拆兌價上落亦多、計早市爲一千一百〇一角、午市僅一千一百九十八角一分、相距有三角而弱、八開小洋早市爲六錢一分九厘半、與前午亦復相同、銅元大盤、現在又復步步放長、昨爲四百十一千文、較前日又長五百文、衣牌價早市及午市、同爲二千九百六十三文、角坏爲二百四十七文、貼水早市爲五十文、午市爲四十九文、

▲交易　（洋款）洋匯頭款做出額、早市一百七十一萬、午市一百十二萬、鈔票場內均無交易、場外早市十四萬三千、午市六萬八千、現洋早市十六萬、午市九萬四千、外銀會買三四十萬、華銀行買賣早市八十萬、午市六十萬、小錢莊互市交易七八十萬、（銀款）拆票交易、早市轉帳款四百五十餘萬、新交易四十餘萬、午市交易三十餘萬、更拆交易五十餘萬、押款取贖三四十萬、（輔幣）四開小洋、早市做出額五萬五千角、午市做出額一萬五千角、八開小洋做出額、早午兩市、各有一千角、銅元做出額三萬六千九百九十串、計銀款代價九千兩、

▲收解　（洋款）各銀行洋戶往來收解二百四十餘萬、鈔票收回及發出一百六十餘萬、錢莊洋公單收解五百二十餘萬、洋劃頭款收解一百六十餘萬、小總會中百十萬、麥加利收款五十萬、花旗收款四十萬、華洋各銀行票據收款六收進二百六十餘萬、解匯銀一百餘萬、（銀款）錢行方面匯豐收款六十萬、絲出款六十餘萬、電匯款三四十萬、進倉一百三十萬、日商各銀行各種收解二百八九十萬、各種匯兌押雜押匯等款、收解七百餘萬、而貨款收解有三百六七十萬之多、又結款一百二十萬、劃頭款收解二百餘萬、出倉八十萬、錢莊銀公單收解三千二百餘萬、劃頭款收解四百三十餘萬、各路匯款收解一百五十餘萬、解現一百餘萬、

▲來去胃　（洋款）來源方面、杭州到新幣三十二萬、內地各屬紛集四十餘萬、本街集解金融界三十餘萬、去胃方面北路裝去六十萬、內地裝米花兩款三十餘萬、香港裝五十萬、廣帮裝去四十萬、寧坡裝去三十餘萬、

▲銀行錢市

幣別			
國幣	七・〇八七五	七・二一〇〇〇	
銀拆	二・五〇〇〇	二・四〇〇〇	
江南小洋	六・一九〇〇〇	六・一七五〇〇	
廣東小洋	六・〇〇〇二五	六・〇七五〇〇	
銅元	四一〇・〇〇〇	四一〇・〇〇〇	
衣牌	二・九六三	二・九六三	
角坏	〇・二四七	〇・二四七	
貼水	〇・〇五〇	〇・〇四九	

標紗花一致萎靡
▲印幫大多頭了結近期補進遠期
▲本期空戶備交品超過多頭收額
致本月進百七十兩關遠期亦滯下

昨日紗布交易所標準紗花市況、兩形萎靡、茲將其概況、分誌於後、

▲人鐘標準　前市趨勢、呈近疲遠堅之狀、蓋以印度帮之大多頭了結近期、而補進遠期也、計天隆漢豐誠豐及長豐均有巨額賣出、即溥記恒大吉豐亦均有轉售也、惟公泰愼昌買進極巨、而澤記永豐愼裕記餘盛亦均購進、後市以本月期空戶之備交品充足、已超過於多頭之預備收額、致近期挫落、本月分跌進一百七十兩之關、遠月亦被帶下、惟印度帮之了結、本月以一百七十兩爲限、進關即止、故其後即行回高也、各月期價如下、

十月期	一七〇・七〇	小・三〇	一月期	一六二・〇〇 小・二〇
十一月期	一六八・一〇	小・三〇	一月期	一六二・五〇 大・二〇
十二月期	一六四・四〇	不動	三月期	一六二・三〇 大・三〇

▲漢口標準　前市以連日漢方來貨較多、而市上需要日薄、致漢帮又行賣出、市價步軟、計愼昌一家售出最巨、其他漢豐長豐新亨及復泰等、亦有少數賣出也、買進者以源大爲最多、其他溥記振大榮興怡隆大昌益發等、祇少數耳、後愼昌續售、而利昌又行了結、故市氣益虛、各月期價如下、

十一月期	三三・九〇	小・一〇	二月期	三四・六〇 小・一五
十二月期	三四・〇〇	小・二五	三月期	三四・七五 小・二五
一月期	三四・二五	小・一五		

現棉需要清淡

昨日現棉市、淒涼已極、需要幾致無市、僅有別貨計姚花一千包、通州花一千包、蘇綸進陝西花五百包、價三六・一〇、東綿進姚花三〇〇包、價三二・一〇、通州花二〇〇包、價四・四〇、又進通州花一〇〇包、價四四・二〇、（三百九十六包、改將開出之花價如下、）

現紗客銷亦減

昨日現紗客銷、亦形減少、全日共做開一千一百二十包、內同行交易七十五包、各帮辦去、計汕頭四十包、廈門十五包、青島一百五十五包、江西二十五包、四川三百六十包、長沙三十包、廣東六十五包、寧波四十五包、內地三十五包、天津十五包、溫州一包、漢口四十包、汕頭十包、寶價平定、各牌紗價如下、

上午市價			
二十支	藍鳳	一三三・〇〇	廣東
又	立馬	一八九・〇〇	寧波
又	金城	一九三・五〇	青島
又	藍鳳	一八九・五〇	四川
又	三星	一八一・〇〇	廣東
又	人鐘	一八三・五〇	天津
十六支	醒獅	一七五・〇〇	寧波
下午市價			
十二支	雙喜	一七三・五〇	又
又	紅財星	一七九・五〇	青島
又	金雞	一七七・五〇	又
又	金城	一八一・五〇	又
又	日光	一七七・五〇	又
又	藍鳳	一七三・二五	內地
又	雙龍	一六七・五〇	內地
又	飛機	一六七・五〇	小包內地
又	壽星	一六六・五〇	溫州
十支	鴻禧	一五七・二五	野雞
三十二支	彩球	二二六・五〇	四川
又	雙喜	二二六・五〇	又
二十支	藍鳳	二三四・五〇	廣東
又	富貴	一八五・〇〇	野雞
又	鴻禧	一八六・五〇	四川
又	人鐘	一八三・五〇	廈門
又	藍鳳	一八九・五〇	四川
十六支	紅團龍	一七一・五〇	廈門
又	藍鳳	一七一・二五	又
又	金雞	一七七・五〇	青島
又	日光	一七七・〇〇	又
十支	荷花蜂	一五六・五〇	又

市場拾零

▲紗花　由紗花成交數觀察、買進之經紀人數雖比賣出之經紀人數爲多、但就各個散戶而論、則賣出之戶頭實較多於買進之戶頭、蓋不論紗花、十之七八皆爲空頭散戶也、空頭散戶多、其反面即多頭大戶少、勢均力敵、兩相對持、按已往之市場經驗而論、此種現象、每伏興旺之潛勢、而於起始結尾時、則反呈盤小局面耳、

▲標金　標金日來沈悶極矣、爾此種沈悶的局面、最近能否敲破、尚屬一絕大疑問、總混沌狀態、仍須繼續、市場變動、仍少猛烈也、平寓穩定、如是而已、

▲公債　債市因時局屢變幻與大戶之操縱、最近、亦離恢復其固有之常軌、給吾人以蠡測之標的也、

米市價跌交淸

▲滬北　昨市北帮新粳、到船念餘號、另折各號、進意擴持、價格高料略短、中次一二角不等、羊尖來船見淡、河泊尚豐、因連朝既跌、店方進胃稍殷、致價稍穩、定、埠尖大了貨寥胃平、價屬站定、新變元陳元、貨少胃活、價加角半、破粳漸漸冷靜云、

（爲數年來所未見　惟滬北稍見穩定）

常白新粳特頂	一七・七〇	一六・六〇
崑山新粳	一六・四〇	一六・〇〇
蘇唯新粳	一六・二〇	一五・七〇
常帮大子	一五・一〇	一四・七〇
新羊尖	一五・一〇	一四・六〇
埠尖	一四・八〇	一四・五〇
青角薄稻	一六・八〇	一六・四〇
重固薄稻	一六・七〇	一六・二〇
松潮薄稻	一六・二〇	一五・八〇
新陸元	一七・〇〇	一六・八〇
新變元	一六・二〇	一七・八〇
盛澤羊尖	一四・六〇	一四・五〇
楓涇早稻	一六・一〇	一五・八〇
陳變元	一六・四〇	一六・〇〇
高破粳	一六・〇〇	一七・四〇
協記實新戶陳元	一六・二〇	
穗豐機包尖	一四・二〇	一四・〇〇
一號小頁現貨	一四・〇〇	

▲滬北米市（單位元）

▲特別粳			
殷洪仁	一七・七〇	陸五弟	一六・六〇
倪海根	一七・五〇	姚根寶	一六・六五
殷海和	一七・四〇	馬新廷	一六・六〇
王坤坤	一七・三五	張二南	一六・二〇
石丙生	一七・二五	何海根	一六・九〇
倪海海	一七・〇〇	龐海根	一六・七〇
▲薄稻（單位元）			
宋友根	一五・八〇	丁杏生	一五・三〇
▲早稻（單位元）			
阿妙生	一五・八〇		
▲杜尖（單位元）			
白泉福	一五・四〇	袁四南	一四・四〇
唐夫祥	一四・八五		
▲洋尖（單位元）			
小五	一五・二〇	鮑阿三	一四・三〇
竹舟	一四・七〇		
▲變元（單位元）			
鮑阿三	一八・一〇		
▲陰元（單位元）			
朱金生	一六・九〇	計根林	一六・三〇

戶名	貨名	價格
協昌德	金瑞記	一七・六〇
恆康信	記杜尖	一四・八〇
協記	周成太破粳	一七・四五

▲滬南　昨市米情、各帮來源蜂擁而至、市銷益見呆木、以是客方大現恐慌之心、莫不急甩貨、以冀先脫而少虧血本、無奈在店家觀望正濃之際、雖則市價和降、而底盤仍屬不低、尚不能引人注意、致造成近數年來所未有之沉寂市面、銷場之細、出人意外、是以蘇同新粳復小三角半、青角缶中續跌三尺、飛來鳳一時興直落六七角、泗涇野稻及南港楓涇白稻各降五六尺不等、西鄉晚稻稍挫、小二角、蘆羊尖亦

絲市續呈不振

（電轉雖暢價仍小　華商因虧本消極）

昨日本埠洋莊絲市、仍趨疲勢、不振、查海外市場、日絲步趨疲勢、滬去電雖有轉滬、而來價仍小、華商以虧本太巨、售意消極、昨祇怡和進海神牌十三至二十二條份二十包、價一千另九十五兩、時泰進雙刀牌十三至十五條份一包、價一千一百二十五兩、（以上滬白廠經頂頭號）三星進金龍牌頭二號沖洒黃粗絲十包、價三白兩、

▲滬南米市（單位元）

蘇州白粳	一六・三〇	一六・一〇
常上中粳	一五・九五	
又江白粳	一五・三五	
同里白粳	一五・九〇	一五・三〇
泗涇野稻	一六・〇〇	
洙涇白稻	一六・一〇	
西塘百哥	一六・五〇	
金澤百哥	一五・〇〇	一五・八〇
練塘百哥	一五・二〇	
新飛來鳳	一五・八〇	一五・二〇
泗涇六種	一五・九〇	一五・七〇
角里六種	一五・七〇	一五・二〇
伯里晚稻	一四・七〇	
又一時興稻	一四・五〇	
青浦杜尖	一四・四〇	一四・二〇
又江杜尖	一四・三〇	
北圻杜尖	一四・二〇	
同里洋尖	一四・四〇	一四・二〇
黎里洋尖	一四・二〇	
西塘洋尖	一四・〇〇	

不能站立、故蘆尖小去一尺、羊尖趨勢較衰、蘆降一二角、陰元判頭日湧、乘做搥不動、酒戶已起殺心、價亦須去一二角、後步更將出用云、

▲國內匯兌　昨日華商銀行公會報告各省匯水如左

地名	貨幣	價格	比較
天津	公砝	一〇〇・五五	跌五角
北平	行化	一〇〇・五五	跌五角
漢口	洋	一〇一・七〇	漲一元
濟南	洋	一〇一・五〇	漲五元
煙台	洋	一〇一・〇〇	漲二元
福州	洋	一〇一・二〇	漲五元
廈門	毫洋	一〇四・二〇	跌五角
汕頭	洋	一〇二・〇〇	跌一元
華天	洋	一〇二・五〇	漲一元

▲現麪粉

紅藍車	二・二五	綠兵船	二・二二五
紅兵船	二・二五	綠寶星	二・二二五
紅寶星	二・二〇	綠雙馬	二・一九五
紅雙馬	二・二〇	綠山鹿	二・二二五
紅山鹿	二・二〇	綠三星	二・二二五
紅三星	二・二〇	綠天字	二・二二五
紅天字	二・二〇	以上均大盤價	二・一二五

▲大阪棉市

	上午開盤	下午收盤
十一月期	五八・二〇	五八・一〇
十二月期	五八・三〇	五八・三〇
一月期	五八・三〇	五八・四〇
二月期	五八・六〇	五八・二〇
三月期	五八・七〇	五八・三五
四月期	五八・七〇	五八・六〇
	五八・五五	五八・六五

▲大阪紗市

▲大連油豆餅
昨日下午一點五十五分大連來電

現貨	豆油	豆餅
十一月份	一八・二〇〇	二・一七〇〇
十二月份	一八・三〇〇〇	二・一七〇〇
一月份	一八・二五〇〇	二・一六五〇
二月份	一八・一〇〇〇	二・一八〇〇
三月份	一七・九〇〇〇	二・一九〇〇

現貨	黃豆	紅糧
十月份	六・五八〇〇	四・〇〇〇〇
十一月份	六・五六〇〇	四・〇七〇〇
十二月份	六・五七〇〇	四・〇〇〇〇
一月份	六・五六〇〇	三・九〇〇〇
二月份	六・五八〇〇	三・九一〇〇
三月份	六・五二〇〇	三・四五〇〇
以上均保大連鈔票之價

鈔票　價七錢三分四五

藍魚牌	二・〇三〇
紅財神牌	一・九五〇
福島牌	一・九三〇
三馬牌	一・九二〇

視線所至　光亦隨之

以優寬以精簡精簡視同以袋藉流自傾電械最同家…此線燈皆用中特脫由於勞簡醫師時適…

經售處鴻康電料行　上海南京路八十五號
WINCHESTER REPEATING ARMS COMPANY
NEW HAVEN, CONN., U. S. A.
WINCHESTER
TRADE MARK
文極司脫頭燈

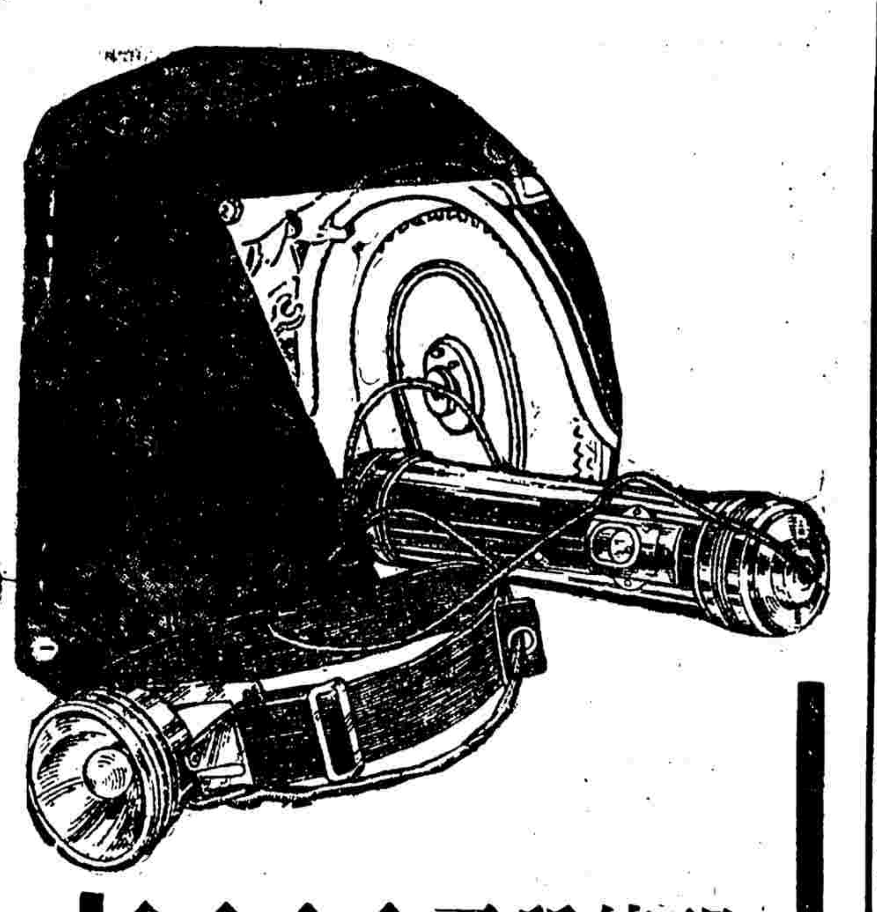

分類廣告

▲營業▼
永安公司　南京路浙江路口　電話中二七二七二　本公司專售中外百貨名目繁多不及備載如蒙惠顧歡迎
先施公司　南京路日昇樓　電話中四七三三三　本公司專售中外百貨名目繁多不及備載如蒙惠顧歡迎

▲工藝▼
水明昌木器廠　精製中國漆西式木器　自陰曆九月初三日起大減價三星期　四川路一〇七號發行所
中國鐵工廠股份有限公司　專製紡織染等各種機器　事務所上海四川路一百二十八號　工廠吳淞蘊藻浜　電話四七號
華東機器製造廠　承造及修理各種機器多種印刷機器已製就　廠址閘北寶通路　電話中八七〇〇號

▲醫藥▼
永安醫院　痔瘡花柳　除根　新老白濁 無痛打針 不用開刀 新藥打針 速斷 下疳梅毒 徹底消除…　醫師張秋朗　北河南路

▲教育▼
西人親授　英法德俄語　茲有西人每日下午教授歐洲各國語言能於最短時期內…　姆妮路一念二號　四川路…

▲工業▼
謀生　教授電鍍化學工藝…　中國北京路…

▲出版▼
商務印書館　河南路　電話中央七〇〇〇　寧波法帖字書 …

教育界

教育部通令 徵求教育影片資料
通盤釐訂標準限制法先聲

教育部爲令速將國際教育影片會徵求資料早報、以便轉送事、通令各省教育廳及各特別市教育局云、爲令行事、案准外交部咨稱、據國際教育電影會函稱、本會係國際聯合會附屬機關、在最初成立時、即開始搜集關於現行管理影片法律之各種文件報告、尤注意於影片之關稅及檢查、當時大多數國各政府均有切實答復、因此本會參考資料得以完備、本會今欲向中國政府徵求者、除關於中國影片之檢查及關稅等規定外、並及負責審查影片委員會或官署對於影片技術上之意見、因本會現正會同國際保護委員會、國際勞工局等機關、對於各種審查影片法律、謀作一有系統之審查報告、本會於中國主管機關所編上年或最近期間報告內所須調查之事、爲(一)調查所用之方法、(二)各種檢查所取之形式、(三)依據技術人員之工作、即電影界實際工作人員、對於影片公司及政府高級機關所提出之建議、(四)上年電影開映之片數、包括關於戲劇方面及教育方面者、又電影禁映之片數、並禁映之原因、或經審查修改重映之緣由、(五)影片審查局或其他負責之官署爲要某種審查會於其審查之主旨、因而提出之建議、本會更以電影事業爲文化教育之根源、是以極力經劃、期於最近期內得完成其理想、因此請求貴部將去年或過去審查期內關於影片審查局之正式及非正式報告惠寄、俾資參證、本會深信此項請求必能得確切之答復、而國際聯合會經本會之居間努力、亦能完成其已進行之重要事業等因、除分咨內政部外、相應抄錄洋文原函咨送查照、如有關於前項徵求資料、希即檢送過部、以憑轉送、并盼見復爲荷等因、准此、查歐美各國所製戲影片、類有雜取東方不值確或粗劣之材料、描寫我國風俗習慣、與影射我國政治社會者、實足於無形之中、降低我國國際地位、即其輸入我國映演之出品、雖關係我國之作較少、而描情寫景、以及敘述事實、純係歐風、徜涉浪漫、足誤青年、失之荒唐、尤妨風化、至於本國近來所製各片、頗有帶歷史神怪色彩者、提倡迷信神權者有之、侈談譎教古道者亦有之、相習成風、幾背文字藝術進化原理、其於教育妨有裨補、本部正擬通盤計劃、訂定國產電影片出品標準、及限制與取締外人所製電影片辦法、准咨前由、自應有更進一步之調查、與改進計劃、除函內政部商辦外、合行令仰該廳局迅將前項徵求資料詳細查明早報、以便咨審核、分別擬訂辦法及擇要轉送、以期改良中外電影事業、而收文化教育上及國際上之良好效果此令、

安慶六邑中學 大火後之糾紛

安慶六邑中學自十四夜寢室被焚以後、該校即大起紛糾、其情形如下、

▲校長離校　校長史邦翰、因該校不愼於火、頗招校董會之責難、遂憤而離校、回桐城原籍、

▲董事辭職　學生以校長離校、出於董事會之責難、遷怒於董事、當於念一日董事開會之際、學生出而包圍、大加侮辱、會後、董事亦全體宣布辭職、

▲臨時維持　現在該校校長既去、董事亦辭、暫時由教職員維持現狀、現已將自修室改作寢室、教室兼作自修之用、已照常上課、

▲教廳通令　教廳以該校不戒於火、蒙茲損失、其他學校、尤須加意防範、特通令全省各學校、對于火患、務須注意、

浙一等縣教局長會 ―第三日閉幕

杭州通訊、昨日爲浙教育廳召集一等縣教育局長、抽調會議之第三日、上午九時開第四次會議、由廳長陳布雷及第三科長趙冕主席、下午三時、開第五次會議、由第一科長羅迪先主席、茲將開會情形錄下、

第四次會議

上午九時第四次會議、由陳布雷主席、各縣教育局長、及教育廳科長督學科員、及省識字運動委員均列席、行禮如儀、首由主席報告、略謂浙省識字運動委員會成立、曾參加第一次教育局長抽調會議、討論識字運動問題、今又逢各局長在此開二次抽議、討論是項問題、鄙人應先以主席名義、代表各委員向諸局長致歡迎之忱、查中央黨部識字運動、爲下層工作七項運動之一、實欲喚起民衆識字之興趣、故第一步工作、不能不注重宣傳、教育部頒布識字運動宣傳計劃大綱、即本此意、惟吾人不可以宣傳爲止、尤應有第二步之實施計劃、是以關於種種、亦應有充分之注意及討論、現在關於宣傳方面、該會已議定一種預算、俟省政府會議通過後、即可準備、以供各市縣辦理宣傳運動之用云、次由第三科長趙冕報告、略謂浙江省識字運動宣傳委員會成立以來、曾參加第一次局長會議、議決關於識字運動、各問題、嗣因行政制度變更、此項議決案、遂致停頓、及教廳成立、即已着手籌備、邇來該會亦先後舉行常會及臨時會、議決要案、有下列各項、(一)修正會章、(二)限期成立各市縣識字運動宣傳委員會、(三)擬定十八年度經費預算、(四)訂定各市縣十八年度辦理識字運動注意事項、云畢即討論議案、一、培養識字教育師資案、議決師資應特別訓練、應獨立辦到、各市縣的情形、辦理短期訓練所或講習會、原提案送教育廳參考、二、調查文盲案、議決標題改爲調查不識字人口案、請教廳議定辦法、函請民政廳歸併戶口調查案內、併辦理、惟在可能範圍之內、教廳與黨部亦得進行調查、三、設立民衆問字處案、議決歸併第六案討論、(四)識字運動宣傳方法案、議決除依照部頒大綱內所列宣傳方法辦理外、下列辦理五項均可採用、(甲)分貼有圖識字之畫報、引起民衆之興趣、(乙)請市縣黨部宣傳部會同民衆教育館或通俗教育館、議聘講演員往各宣傳、(丙)各區教育員、應會同小學在地之村里委員及小學校、組織區委員會、主持該區宣傳事宜、(丁)縣識字宣傳日後、舉行區識字宣傳日、再次各村里舉行識字宣傳日、(戊)函請各黨部宣傳部、以後關於識字運動物、多多分發、決經議(六)設立識字教育機關案、議決(甲)民衆識字學校、(乙)民衆問字處、(丙)民衆識字會、(丁)民衆識字場、(戊)民衆閱書報處、(己)民衆閱報處、(庚)利用民衆集會場所施識字教育、(七)各市縣鄉村應設揭示牌案、議決在標題下應加下加新聞二字、通過、(八)各縣對於教育機關人員、應舉行聯席會議案、議決否決、(九)識字運動宣傳委員會經費從何支出案、議決以地方教育經費支出爲原則、如有不敷、則由縣政府補助之、議、此已討論完畢、出席人員會議一彩而散、

第五次會議

下午一時開第五次會議、由第一科長羅迪先主席、討論第五組及其他組議案、一、籌設職業學校案、議決、將標題改爲小學內應施行職業指導案、辦法由教廳擬訂、二、實行小學[illegible]功加俸案、議決、照原案通過、三、會試及格之高小畢業生應免試升學案、議決、修正審查意見、請教廳另訂辦法、四、小學校應注重農業教育、以期促進鄉業發達案、議決標題首加鄉村字、照原案通過、五、訓練師資案、議決、此案原意、已在義務教育組中議決、本案撤銷、六、請教部規定小學教師待遇條例案、議決通過、七、舉辦農事訓練班案、議決撤銷、八、教育學校不聽教育機關指導、應如何辦理案、議決保留、廢續討論、黨義教育議案、一、黨義教師不敷分配應如何補救案、二、黨義圖書設備簡陋應如何補充案、三、黨義訓練實施不力應如何督促或指導案、議決以上三案均由教廳決辦法、

閉會

羅迪先主張、略謂三日會議、已告終了、本會議之目的、一則各地相聚一處、可以聯絡感情、以免隔膜、二則交換意見、彼此直接、似乎和紙面公文勝過多多、爲期雖短、而所得之效果殊大、今晚廳長、因各局長俱由遠道而來、尚有一度聚晤、希望諸君及早蒞止、不勝盼望、詞畢宣告散會、

縣教局最近重要工作

上海縣教育自市縣劃分以後、人材經濟兩感困難、教育局努力改進、不敢稍懈、所有各種重要工作、茲略舉數者於下、甲學校教育方面、(一)籌設顧橋小學、一年來初級小學畢業生日多、各鄉紛紛請求添設高級、惟因限於經費、無去應付、只得一面准其戒辦、一面[illegible]、學生最多、備地方人士能熱心贊助者、如顧橋小學、若手籌設、事前由該校校長、擬具計劃、經局核准後、乃撥款千元、並就地勸募千元、作建築設備等費、(二)籌設陳行第一初小校舍、(三)籌設陳行幼稚園、(四)建築顧橋第初小校舍、(五)舉行全縣學校行政成績展覽會、(六)組織小學畢業考試委員會、(七)規定中心小學校區—中心小學、本縣祇有一校、本年度內尚在草創時期、一切內部設施、均有待規劃、故中心校區、迄未規定、今爲增加設置中心小學之效率起見、業經規定閔行香內附近中心校之第一第四、第五、第七、及預備下年度開辦之第九等五個初級小學爲閔行中心小學之分佈學校、各該校校長改稱主事、由中心校長聘任、主持一切校務、以謀鄉教育之改進、規定校務報告、(乙)關於擴充教育方面、(一)增設民衆學校並重配設各地點—民衆學校原有十所、本學期增設五所、共十五所、設校地點以流動爲原則、故本學期內、重爲支配、祇有一校、因特殊情形、暫不變更、(二)籌設農民教育館、—該局自奉令籌設農民教育館、即着手籌備、擬具計劃、准大學、組織籌備委員會、察勘地點、規劃館址、調換民田、勸募經費、招工建築演講所、購置房四間、物色人員、定期開幕、閱時數月、始告成立、(三)籌設公共體育場、(四)舉行民衆業餘演會、(五)舉行識字運動、(六)參加造林治蝗等運動、(七)參加衛生運動、

市私各校 校長昨行宣誓禮

本市市、中小學校校長曾於九月八日在該局舉行宣誓典禮、惟尚有數校、因事未能參預、擬再定日期補行、日昨在該局補行宣誓、到局長祕書各科科長各督學及中小學校校長八人、由局長監誓、陳端志紀錄、行禮如儀、校長宣誓後、

▲局長訓詞　略謂宣誓云者、即公務人員受命長官之委任表示在範圍以內小心謹愼、克盡厥職之意、因各人所處之環境、時時受人誘惑、處處足以墮落、法律制裁常在事後、不若受命之初、下決心公開宣誓、總理生前對於宣誓典禮非常重視、現在不論任何工務人員、皆當有一度之宣誓、所以表示克盡厥職、無斷心、或者以爲宣誓每以不賄賂不殉私爲言、而任校長者實無賄賂之可能、殉私之餘地、不知賄賂與殉私云者、不僅限於金錢、凡校長處理校務純講人情、以致校[illegible]校長聘請教員、不能破除情面、以致聘有教學無方者、是亦賄賂與殉私之流弊也、一校之中、學生多則千人、少亦百十、校長乃一校之領袖、影響於學生者甚大、凡爲校長者應如何戰戰兢兢、謀所以無負於學生、無負於長官、無負於社會國家、我所希望於各校長者如此、各校長此後以後其各努力、忘今日在總理遺像前所言之誓也、詞畢散會、

市教局 注意民教教學法

上海市教育局因注意各民衆學校之教育方法起見、特召集各市立民衆學校於前日在局開第一次教學研究會、到第一實驗民衆學校等二十二校、由楊佩文主席、葉晃記錄、先由主席報告民校應行事項、此由各校報告經過情形、最後討論、(一)工廠附近之民校須依環境施行分組教學案、議決由各校自行酌量情形施行、(二)星期六週會時辦法、開映教育影片案、議決開映殊多不便、改請教局編印留聲機二具、輪流應用、(三)編輯民衆唱歌集案、議決由各校主任負責搜集、合於成人心理的歌曲、於十一月十日以前送教育局、俾便甄別付印、(四)實行強迫民衆教育案、議決暫緩辦理、議畢散會、

引陸洋 三區校長談話會

上海市教育局於昨日下午一時召集陸行洋涇引翔三區校長在該局開談話會、出席陳局長楊科長及各校二十五人、陳局長主席、陳端志紀錄、行禮如儀、主席報告召集談話之意義、與取消校長會之原因、以及本市教育會籌備之由來、次由各校長將共同各點難情形後、當由局長相繼報告困詳爲解答、所有特殊問題另行分別辦理、至四時許散會、聞江灣蒲淞吳淞三區亦須於明日集云、

招商航專 合併仍無結果

招商航專歸併問題迄今月餘、尚未解決、念七日招商局與商船學校曾有一度會商、招商局出席代表僅鮑發一人、商船則爲教務長徐氏與朱某二人、聞鮑氏即席出者大抵以招商航專之設立自有其立場、對合併根本否認、且謂即使歸併、必要亦應將航專功耗費由商校償還、否則無談判之可能、商校以該項提議似過抹煞事實、致雙方不得要領而散、惟聞兩方將函呈請交部解決、但出校學生寄居旅舍、備受流離之苦、正向各方呼籲云、

是誠不可思議之靈藥
治愈我之咳嗽咯血爲其他百補所不能療者

此語乃是歐君少泉讚美韋廉士紅色補丸之語也歐君係上海著名商人之一爲孔雀領帶公司之創辦人亦即該公司之總經理也彼之來書云『鄙因籌備孔雀領帶公司心力交瘁雖幸營業成功而身體衰頹滋甚面黃肌瘦咳嗽多痰痰中帶血神疲力乏見事厭煩家人日進以補劑毫無功效後憶及貴藥房之嬰孩自己藥片曾著奇效于小女鳳零想紅色補丸亦必不弱遂試購服不三日功效立見無何諸症霍然精力頓益至今辦事恒至午夜不覺疲勞賤恙纏綿爲其他凡百補品所不能療而韋廉士紅色補丸竟能愈之於數日是眞不可思議之靈藥也心感之餘特此奉聞並鳴謝悃』

韋廉士紅色補丸爲天下馳名補血健腦之聖藥萬非其他補品所能幾及證者無慮千萬今得歐君少泉之言又增其一例矣此丸之方劑係名醫獨得祕方斷非他人能鑑其奧而仿之也故凡 血虧 腦弱 消化不良 未老先衰 諸虛百損 瘋癱疾 痰咳咯血 以及婦科各症爲他藥所不能治者一試此丸莫不立愈而嘆其爲得未曾有之靈丹也所要者愼勿誤購彼漁利商人所稱爲一樣神效之僞品致損貴體之康強也切切　價目每一瓶一元五角六瓶八元郵力在內

遠東總發行上海江西路六十號韋廉士醫生藥局各埠藥房均有出售　(敝局備有衛生小書函索即寄)　(六)

滸墅關蠶種製造場出售精良蠶種

本場在江蘇吳縣滸墅關建築最新蠶室聘請專門技師用科學方法專製各種精良春蠶種及秋蠶種銷售各地成效卓著各種蠶種詳細價目函索即寄

上海機製國貨工廠聯合會編

服務談(一)　(仰)

機械工作沒有意味？

兩位領袖解答的意見

就我所知，現在工廠公司銀行機關能採用科學管理法的，都是時常集合全體職員舉行談話會，大家儘量發表意見，集思廣益，彼此交換，覺得很有趣味，很有成效。

在某銀行談話會中，有一位行員，提出「做機械工作沒有意味」的一個問題。當時該行領袖發表他的意見云：「余留美。派赴銀行實習，往各部更番服務，幾乎事做機械的工作，此種呆板工作，做時雖覺單調，無甚意味，然余必高高興興，盡力做去，卒因之感動各部領袖，俱願懇摯切實敎導．因此我無形中得到許多經驗。所以做機械工作，萬不可說絕無意味。並且越是單純機械，越可注意能力的向上，本業的修養。終使一人在辦公時間，能做到不使空閒爲目的。即就繕寫函件一事來講，繕寫函件，除留意每行字之大小及距離，窰等外，更須注意正確．優美，敏捷諸點，如能完全做到，以之應用於業務，自能得心應手，高人萬倍了。」

同時某公司談話會中，也有人提出同樣的問題，該公司領袖發表意見云：我人工作，是爲服務而工作？抑爲樂趣而工作？如爲樂趣而工作，爲什麼不去打彈子拍綱球看戲聽書呢？在那五六月中冷氣管下電風扇中，想到炙人肌膚的太陽，沸熱如燒的水田，一般勞農，都在耘稻，他們是否是有趣味，有樂趣？身歷其境者，眞堪說苦，然而勞農未嘗說苦，此種爲人們服務之精神，眞堪欽佩。眞可謂爲人們需要而服務而工作了。做一件工作，處處要講機械不機械，有意味沒有意味；那麼，誰應做機械，誰不應做機械。並且無論那種工作，如果努力的做去，總有一旦豁然貫通，感到樂趣的。愈多做機械工作，愈熟能生巧，變化多端。如果厭惡機械工作，試問有什麼事可做呢？如果人人有「只問耕耘不問收獲」的態度去服務，是無往而不會成功的。

兩位領袖的指導方法不同，而用心都很眞摯深刻，足爲服務靑年的當頭棒喝。

第念七組……(11)

◉國貨界消息

▲上海商品陳列所、代選羅中華總商會徵集國貨陳列品、上海民衆教育館、上海少年宣講團、同時亦在徵集國貨陳列、本埠外埠國貨工廠、須將製品廣爲宣傳者、可即日分頭接洽陳列、

◉秋冬衛生法

密司脫郭，是一位考究衛生的人；又是一位考究打扮的人。他常說：要考究衛生不難，要考究打扮，也不難；不過又要考究衛生，又要考究打扮，雙方要兼顧到，就很難的了！

有人去請教他秋冬衛生之法。他說道：一些不難！只消看我自己，我的打扮，俱是很合衛生的。

於是細細一看密司脫郭的打扮，就可以有些會悟了。他面孔上，塗的是永和實業公司的月裏嫦娥牌嫦娥霜，就不怕寒風刮面了。

身上穿的棉袍子，是華東織造廠的華東呢，又是厚實，又是經穿。

他裏頭穿的，乃振豐棉織廠的吉字牌衛生衫，毛頭很厚，穿在身上，眞煖和極了。

◉兩位大亨

固本先生，是洗衣皂中的大亨。他原料既用得好，貨色自然漂亮了。

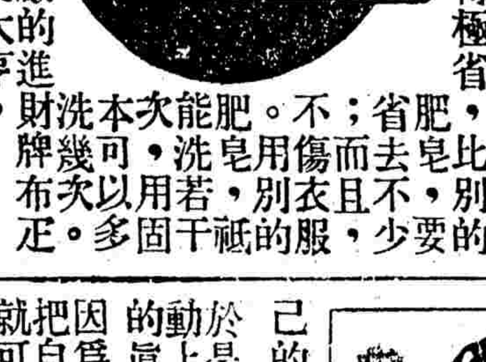

用起來，消耗得極省，比別的肥皂，要省去不少；而且，不傷衣服。用別的肥皂，祗能洗若干次，用固本可以多洗幾次。

好比勤豐染織廠的進財牌布疋，也是布疋中的大亨。顏色的鮮艷不必說，就是他的質地，也很堅牢。還有一層，就是那不退色的染法，也很可靠，實在是永不退色。

這便是兩位應當介紹的大亨！

◉小朋友們歡迎的中心

一班小弟弟，小妹妹，最喜歡大中華賽璐珞製造廠的象頭牌各種玩具。因爲這種玩具，跌在地上，既不會碎，偶然落入水裏，也不會像泥菩薩那麼爛掉的。

◉胡立東女士

在上海跑跑的，誰不認得胡立東女士？

胡立東女士，是一位交際之花、社會之星，不但人生得面容美麗，身段漂亮，而且談吐很文雅，又會修飾，又會應酬，怪不得讚美她的人，多得異乎尋常了。

胡女士喜歡遊山玩水，凡是名勝的地方，差不多胡女士的跡，總沒有不曾到過的。愛遊玩山水，好像並不是專門在觀賞山水的景色之美，似乎她別有懷抱，不過她不肯說出來罷了，一看她的舉動就可以曉得。

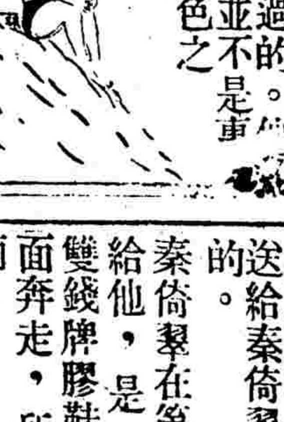

她每到一處地方，總要坐定了，把這風景，呆看這麼三四點鐘，看了之後，再低頭默想，想罷，再看。

有時，遇到了什麼有臨水樓臺的地方，她往往憑欄俯視，把自己的芳影，映在水中，左看右看，看了半晌，再抬頭眺望眺望遠景，然後重新對水面上照着自己的面容。

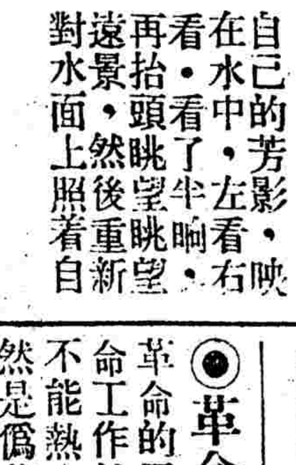

於是有許多人，從胡女士的舉動上，就有些看出她欣賞山水的眞目的來。

因爲她看了一回風景，總常要把自己的身體去比較，於是就可以知道她的目的，在裝飾自己的身體。

果然！她的秘密、被人家知道了、實在是她要應用着天然的景色，去裝飾自己的身體啊！她遊了名山大川，曉得山水的色在地面上，與身體上用東西來裝飾一般。他便將一身分爲兩部：身體上，用三友實業社三角牌自由市來裝飾；面孔上，用中國化學工業社的三星牌香雪來裝飾。這兩倆秘訣，全是從山水上得來的。

◉禮尙往來

沈碧涵先生和秦倚翠女士，愛情漸漸的濃厚了！

眞的！

我們旁觀者，也看得出了。

別的不要說起，我們眼睛裏所看不出的，也不要說起，我們只消從我們眼睛裏所看見的事情來說。

他們你送給我，我送給你的禮物，在那裏勤起來了。

中秋節邊，沈碧涵買了一打勝新手帕廠的美人巾，拏去送與他的愛人秦倚翠女士。

過了不多幾天，秦倚翠女士，也有東西送還沈先生，她送的是冠美製帽廠的天壇牌呢帽，頭寸恰與沈先生相合，沈先生自然歡喜，和秦女士得到美人巾時一樣的歡喜。

在雙十節之前，沈碧涵又買了一疋三新染織廠的三星牌布，送給秦倚翠，預備給她做衣服的。

秦倚翠在第二天，又有東西送給他，是一雙大中華橡膠廠的雙錢牌膠鞋，因爲他天天在外面奔走，所以叫他穿了防防下雨。

從這一層看，他們倆的愛情，不是很濃厚了麼？

◉革命的同志們

革命的同志們，能熱心做着革命工作的，是眞的革命同志；不能熱心做着革命工作的，當然是僞革命同志。

我看見有四位革命同志，很能熱心做革命工作。

那四位呢？

第一位，是一心牙刷廠的一心牙刷。他能夠很熱心的在人家口腔中，努力於革命工作，可以使得人們的牙子上一切齷齪，盡行刷去。

第二位，是普利達鋼廠的龍馬牌鋼鍬，他能剷除無用泥土，建築新的事業。

第三位，是新亞化學製藥公司的孔雀牌孔雀霜。他能在人們面孔上革命，可以掃除黑陋，化醜爲美。

第四位，是華成印刷製罐廠的寶塔牌罐盒。他能把一切食品化妝品等，裝飾得成一種美化的東西。

所以他們四位的口號是：

肅清牙汚！

剷除土豪！

改造顏面！

提倡團結！

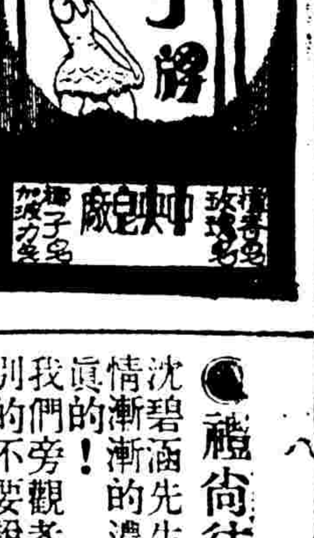

放還軍用商輪
蔣主席致趙鐵橋電

招商局總辦趙鐵橋昨接蔣主席宥電文云、上海招商局趙總辦勛鑒、此次西北諸逆甘心破壞■■、不顧國家大計、中央不得已而出兵、該局及漢各輪■■■■徵輪隻、踴躍運輸、深堪嘉許、現我軍集中、不日完畢、牙將江華江安江順等各輪、先行解僱開回公司、其餘各輪、當視需用程度、節次放回營業、以利民運、仰即知照、蔣中正、宥、又昨據航業界消息、招商局之海安嘉禾江順大通公司之鴻大、大達公司之大德等五艘、各輪業已回滬、照常行駛原班云、

王正廷
昨晚返京

外交部長王正廷、昨晨九時到駐滬辦事處批閱公文、十一時接見駐滬領袖美總領事克銀漢、有所晤談、旋與日本總領事重光葵談話、至下午一時始返私邸、晚間十時即乘滬甯夜快車返京、

市公安局 會議防務
議決辦法十項

上海特別市公安局袁局長、以冬防至要、特於前日午後、召集各區所隊長督察長、各科長祕書等、開防務會議、袁局長主席、起謂本年冬防比較往年不同、加以討伐西北叛將、上海乃後防重要區域、不得不預籌相當防禦之法云云、當經議決防務辦法十條、(一)檢查汽車行人、(二)各區所隊長巡官舉行會哨、(三)各要隘拼崗守望、(四)巡邏箱切實整理、(五)各班巡邏警分班勤加巡邏、(六)抽查戶口時注重下流社會之所在、(七)注意茶坊酒肆及公共場所、(八)各區所隊長應常川駐所辦公、有事須俟巡官在辦公處方得出外、然不得過半小時、(九)警察大隊及中隊分班協助各區所防範、以厚警力、(十)水巡隊注意檢查水路船隻、議畢散會、

川江航界
響應收回航權

本埠航業公會、昨接川江航業公會來電、爲收回航權事、上黨國院部電云、南京國民政府中央黨部、外交部交通部立法院行政院均鑒、竊外人以不平等條約、取得我內河航權、更出其資本雄厚手段、大肆操縱華商船舶、轉難生存、幸黨國外交對不平等條約異常注重、如關稅法權駐兵租界四項、均有相當成績、內河航權、國脈所繫、應請列爲重案合併力爭、近者中日商約、着手改訂、收回主權、千載一時、航商等爰以數十職業團體、發起收回內河航權川民運動大會、已於九月二十日成立、誓作政府後援、非達目的不止、用促進行、而伸民氣、臨電悚惶、不勝喁望、川江輪船航業公會叩東、

紀念週

▲市黨部 上海特別市黨部昨(念八日)上午十時舉行三十二次總理紀念週、到全體工作人員及來賓二百餘人、由王延松主席、報告畢、即由朱應鵬演說、語多激勉、詞長從略、旋舉行第十八次黨義測驗、禮成散會、

▲市總工會 昨日上午十時本市總工會在該會大禮堂籌備委員會開第六次總理紀念週、到各委員職員及來賓等百數十人、主席余永昌、記錄顧銘西、行禮如儀後、由徐少川同志報告政治、李永祥同志報告工運、及顧永泉湯俊生等演說、至十一時半禮成散會、

▲市政府 市政府昨日上午九時、舉行紀念週、委員各科長祕書各職員均到、市長主席、行禮如儀、繼由五科科長報告政治、主席又將中央對於中東路交涉問題、及西北軍事方面情形詳細報告、第二科科長報告市政、第二科張科員益譽、演講本市工廠公布狀況後、主席指定耿祕書於下屆紀念週、演講法租界工部局組織情形、朱公共租界工部局之組織、由冬祕書於再下屆紀念週演講、至十一時始散會、

▲縣黨部 上海縣執監委員會、於昨日上午九時在大禮堂舉行第三十六次總理紀念週、出席者全體工作人員、行禮如儀、由蔡炎主席、胡乃文紀錄、首由主席報告一週黨務、次由王立屏報告政治情形、末由呂覺非同志等相繼演說、禮成散會、

航訊

▲上游水腳飛漲 上江華輪尚未復業、而滬上太古怡和日清等、以揚子江上流水勢日淺、借此爲由、邀集六公司會議增加水腳、已議定從昨日起、凡上海貨裝至漢口轉入宜昌者、水腳照價加收百分之二十五、又將運往長沙湘潭之貨、水腳照定價加百分之五十五、昨日太古怡和日清等、統已實行、各輪公司、以無船航行、雖同負加運之名、而無加費之實、湘中運輸、刻方最旺、而增費至二分之一以上、實所罕聞、太古怡和日清三外輪公司在加費期內、爭派衛定、令堂、江和武陵等輪來滬行駛、競運上江貨件、

▲滬甬增費提議 上海甯波一路、現爲招商甯紹三北太古等四公司暫行駛、甯紹三北因碼頭在華界受捐稅之影響、營業不及租界碼頭之船、招商之滬甬營業、意獨大、向占四公司之冠、奈來不如他家、而太古牛華界碼頭特稅事起、新北京之出口皆更擁擠、今秋四公司社議將滬甬一路之運貨水腳提議暗漲之法、而以洋碼計數者今擬一律改收銀數、水腳雖如舊、暗中已漲起百分之三十有強矣、新水腳額已經擬定、俟候太古公司簽字後、便即公布實行、

▲安東甯粮競運 安東營口、華商野雞班輪本有二十餘艘行駛、今次停航事起、除直接停班輪外、餘均不敢開來、以致上海有大批貨物、而無船可裝、會安東牛莊兩埠在滬辦麥粉五六十萬包、而且急須運去者、客家求華輪未得、乃向英商太古公司等商議、調派南甯甯海等船、已先載去二十餘萬包、茲又派雲南南昌舟山牛莊等船競運該貨、並載該二埠之大批荳子荳餅等往中國南埠、

縣公安費
省府已飭財廳核辦

上海縣公安經費自縣財政局墊撥三月、現已期滿、旋經會議維持、亦無確實辦法、昨日蘇省民政廳會有指令到縣、大意係云省府來已令飭財廳核覆、故不日諒可解決、茲將縣府接奉指令錄下、爲令知事、奉省政府指令、本廳呈爲上海縣公安經費無法維持、瀕陳困難情形、懇請准予提交省府會議、據情轉呈祈核一案、內開、呈悉、查此案前據上海縣逕呈來府、業已令行財政廳核辦、並飭將關於上海特別市劃款一案、迅籌根本解決辦法呈核在案、仍候令飭該廳併核具復、仰卽知照、此令等因、奉此、查此案前據該縣長來呈、當經呈令在案、茲奉前因、合行令仰該縣長知照、此令、

日醫學博士蒞滬

日本愛知醫科大學外科教授齋藤眞先生、日前由南洋外科學大會回國、道經滬上、本埠名醫伯庸醫院院長戚伯庸、南洋醫科大學校長吳宗慶、均爲齋氏之門人、吳宗慶氏特於日前請齋藤氏蒞校演講、並在附屬病院行腦囊切開術、及胃腸吻合術、當時齋氏首將病歷經過、鑒別診斷治療、詳加說明後、即行施術、該校四年級生、均在旁實習、聞齋氏對於開腦手術、尤有專長、並製有開腦手術影片數千尺、准於十一月一日下午七時、在愛文義路惠旅養病院開演、屆時齋氏親蒞指導一切云、

閩測量局長回閩

福建陸地測量局局長陳友炳、此次赴京出席全國測量會議、並與總局局長黃慕松接洽要公、茲已公畢、定三十日搭輪京丸回閩、

李揆中返京

中央編遣委員會點驗組主任李揆中、月前奉命赴粵、現因公畢、業於前日返滬、聞李氏定今日返京、報告一切、

日議員昨到滬

日本貴族議院議員考察團、來華考察政治實業、由平津南下、昨(二十八)日乘長平丸到滬、上午八時抵岸、在黃浦碼頭登陸、日總領事重光葵、橫竹商務官、公森財務官、公使館書記官守屋、及其他官紳數十人、均到碼頭迎迓、外交部駐滬辦事處陳世光、亦到埠迎迓、在船埠略作寒暄、即乘車往豐陽館下榻、晚間日總領事重光葵在西摩路領事邸第設宴洗塵、今日訪謁中外各機關、晚間旅滬全體日僑公宴、當晚夜車赴京遊覽、明晚返滬、外部辦事處、已代爲接洽車位、此次到滬者、計有片相赤池八高伊集院等十八、餘則已在大連轉道返國矣、

陳平裘過滬晉京

第六路總指揮部政訓處主任陳平裘、現因討桂軍事已定、六路軍奉令班師、特於昨日(二十七日)由粵過滬、

上海縣秋勘情形
棉收僅五六成
稻因虫災歉收

國聞社云、上海縣秋勘委員俞嘉謨日前曾會同財務局委員陸鼎新赴各鄉查勘秋收情形、茲已告畢、昨日曾有呈報到縣、略謂、竊奉鈞座委令、飭本年秋收成分會同縣財務局派員周歷各鄉、詳細履勘、分報候核等因、奉此、委員遵於本月十九日會同縣財務局委員陸鼎新、馳赴各鄉、協同區長等親自查勘、全縣六區、植棉花者十居其九、稻則僅占其一、第以產棉之時、天氣過旱、以故產量不增、往年平均畝產百斤者、今則最優者僅收五六成而止、甚至有只獲二三十斤不足抵補成本者、稻則種植既少、而益以螟虫爲災、當秀實之時、正螟虫三化期間、以故秀而稀實枯、心稻滿現眼簾、計其所獲、亦不滿石、綜計所歷、六區棉收之歉、以四五兩區爲最、餘鄉次之、稻則如一六兩區最爲收歉、農民半濟之窘、於此概可想見、奉令前因、理合據實呈復、仰祈鑒核云云、

竹木稅 改辦專稅之經過
陳籛昨對報界報告

江蘇專稅總局竹木稅專任委員陳籛昨宴新聞界、其報告詞略云、今天兄弟得與諸君見面、非常榮幸、特將竹木改辦專稅之經過情形、與諸君談談、查竹木稅一項爲國家固有稅源、並非新設、每年收入、列入中央預算範圍以內、無如稅制不良、循沿前清厘金制度、節節設卡、過卡抽厘、一切征收核算方法、有銀有錢、碼有根、非常煩繁、稅則不一、辦法紛歧、商業受其痛苦、此次改辦專稅、政府德意、全在恤商裕課、革除積弊、故以江南稅額爲準、酌定稅則、每木碼一兩征洋二元、並訂定完稅後、一律通行、均表滿意、即於八月二十一日開始征收、專稅在政府、已無不顧全商人之利益、融洽、必可得美滿之成績、料開征以後、因塔港征收人員、已經免除之柴、查竹木稅則中之柴料征收、不知此項柴料、係指普通木料、可作別用之樹而言、其征例載在前木厘局規定、與民生日用之柴、然有別、且與未免稅前之柴相去數倍、安有此種而被征之理、乃以一點之微、收效之名、由此發起反對、而從中希圖把持者、亦乘機藉詞阻撓、當文致利者、得寸進尺、竟將政府德澤、全部抹煞、嗣張廳長蒞會、將稅則均屬核減、免稅物品、一律登報公布、經過情形、諸位均已了然、惟是此次改辦竹木專稅、實行惠商政策、張廳長完全保護政府民生主義、雖非營私舞弊、然因不諳港收人員、多起糾紛、實爲我木專稅之遺憾、現在江蘇國民政府事宜、於十一月一日起、劃歸特派公署管轄、此後兄弟已奉特派員委任科長、兄弟亦必以專負全責辦理、此後深望諸位隨時賜教、幸甚幸甚、

航空公司
圈地之進行

中國航空公司、因建造上海飛機場、派員在新龍華及漕河涇內各圖丈勘房地、劃定圈購、呈由內政部令飭市政府、轉知土地局布告、被圈土地各業戶、一體遵照繳驗單契、並由航空公司發給地價、現該局爲對於此事協助進行起見、昨傳各該圖地保到局諭話、着令轉知被圈購土地所有業戶、一體依照土地征收法第十二條等之規定、如有單契分割及移轉過戶、迅即到局呈明、以便早日給證領價、毋得觀望自誤云、

省令籌辦平糶

上海縣昨奉民廳訓令、蘇省政府以秋收歉薄、米價奇昂、平民生計、益感艱困、亟應開辦平糶、以資救濟云云、爲此令飭民政廳轉飭各縣酌量地方情形、迅予設法籌辦平糶、並具報備查、昨日上海縣已奉到是項訓令、擬即分令各區遵令呈報情形、以憑核辦、而資籌辦云、

駐滬日總領談話
中日修約前途極可樂觀
中俄交涉希望早日解決

日本駐滬總領事重光葵、前日下午、招待中日新聞記者、所談如下、中日修訂商約、關係兩國利害非常切要、現時形勢頗佳、預測將來結果、亦必美滿、惟目前應注意各方宣傳、不可含有惡意、以免發生誤會、引起糾紛、日前佐分利公使、在京滬酬酢考察、印象頗佳、極爲滿意、自濟案解決以後、兩國人民、感情已回復佳境、此後當能更形親善、故修約前途、極可樂觀、現時中國國內政局、雖未平靖、然此係中國自身問題、無須外人干與、此點佐分利公使、亦與本人同情、中俄問題、日本關係密切、自屬非常注意、深願雙方當局、能誠意交涉、早日完滿解決云云、

吳淞要塞消息

▲昨日上午八時許、軍政部特派陸軍署軍務司科長孔繁經、科員吳榮光、到淞調查要塞編制、由鄧司令振銓接見後、即往南北兩台及獅子林砲台、守備營火藥庫等、先後調查、並召集官兵點名、察看大小各砲位之設置、甚爲周詳、聞此次調查、對於編制有改善之處、經塡表呈報後、當爲具體計劃、實行整理云、

▲又該部副官毛承基、服務員孫昌盛、因不稱職守、被鄧司令查悉、已於昨日免職、並分令所屬各台知照、又據密報、謂近有不法之徒、冒充本部稽查等名義、在外有敲詐行爲、鄧司令以本部職員均有定額、並無稽查等名目、實屬有關要塞名譽、即出示嚴拿法辦、以儆效尤、

駐滬美軍艦
昨日開放

前日爲美國各州海軍大同盟告成紀念日、駐滬軍艦將士聯合舉行盛大慶祝會、昨日(二十八)起、駐泊吳淞及黃浦江各美軍艦、一律開放、下午一時起、邀請中外各界、到艦參觀、由各艦將校及美領署職員、殷勤招待、款以香檳茶點等、至五時散會、

商聯會
遵令停止活動
分別辦理結束

本埠各馬路商界總聯合會及各馬路分會、自經市黨部議決一律停止活動、聽候改組、均先後召集會議、討論辦法、商總聯會已於前晚召全體出席代表議決、遵令停止活動、辦理結束、各路分會亦紛紛開會遵辦結束、市黨部已定今日下午二時召集民聯合會籌備委員、舉行談話會、商議進行籌備事宜、又因各路分會、會務紛繁、不宜久擱、故擬趕速成立第一次籌備委員聯會後、即當推派委員分別接收、積極籌備、以期早日成立云、

牛羊驗費
分別減收

本市商整會昨函牛羊業公會云、逕啓者、關於衛生局徵收牛羊檢驗費之事、茲經本會擬具調解辦法、呈請市政府核示在案、茲於本月二十六日奉指令內開、函呈悉、前檢驗費暫准於六個月內六折征收、至滿期後、檢驗費仍照定章繳納、不得折扣、所有應繳各檢驗費、暫由該會負責撥解、再行補繳、仰即遵照切實勸導、並候月內安辦具復、以憑核辦可也等因、奉此、所謂釋放萎羊一節、仰候查明核辦轉達、茲此致牛羊業公會、

浦口貨棧失火案
負責員警已開革 存棧貨物不能賠償

商整會昨函浦口運輸同業公會云、逕啓者、浦口貨棧失愼、請求救濟一案、經遵囑兩次備呈、於奉鐵道部復函內開、查此事發生後、曾於上月間據貴會元電請令浦口局賠償、本部當以俟令浦口局詳晰具復、並派員嚴密調查、再行核辦、函復貴會在案、現據先後呈復前來、經本部復核具報各節、其起火原因、當時事緒紛亂、無從詳明、事後推勘、實難確定、當火起時、路警爲預行嚴防匪類乘機搶掠、暨日後各商與保險公司免除糾紛起見、不許閒人混入、本是維持秩序照急通例、然對於原貨主搶救貨物、未嘗不竭力援助、故由各等代爲輸出貨物爲數不少、當該路消防隊親車赴火場灌救時、車上汽油本甚充足、因火勢甚盛、慮其不繼、正往路局加領之際、適亞細亞公司經理在旁、願先送汽油十箱藉作預備、有該經理可以爲證、停駐在棧旁之鐵甲車、該局曾迭向軍隊催商遷移、未能辦到、突遭火警、於退出時阻塞軌道、亦屬無可如何之事實、總之此次該局貨棧失愼、事出意外、殊非人力所能預防、已飭將負責員警律出革、以示懲儆、至於存棧貨物、該局原定有稀憑單、於囤貨時塡用、查該憑單上係內載明、凡火患等事致貨物遺失損壞概不負責等語、本條規定行之已久、各商早當週知、此次既係火患、任本部自未便轉飭該局負賠償之責、第以事變起於倉猝、損失甚不貲、本部深爲遺憾、除令飭該局嚴密防範切加注意、並咨行軍事當局通令禁止軍人軍車停駐鐵路貨棧附近、以免再有疎虞外、特此函復、即希查照、轉知等因到會、相應函奉達、此致浦口運輸同業公會、

指紋研究會
上海分會成立

中華民國指紋學術研究會上海分會昨在水仙宮本會開成立大會、到男女會員及來賓百餘人、於下午一時開會、司儀謝啓華、記錄范亦舜、黃桂信行禮如儀、主席曾樹德報告一切籌備經過情形、及指紋之歷史與功用、首都指紋研究會總會代表金良本致詞、次副會長宋雲譜答詞、並詳述指紋對於公安局之關係、來賓師昊永及會員王光星陶羽儀張耀武原洗凡王箴于陸斌魚元芳等均有演說、議決案如下、(甲)常會每兩週開會一次、本會職員除編譯股外、其餘各職員均以本會名義委任之、(乙)研究方法、聘請有指紋學識之人士演講後、油印成章分給之、(丙)證章仰照總會格式、用長方形、議畢攝影、四時半散會、

縣農場主任宣誓期

上海縣縣立農場主任鈕黃梅仙女士、自接事以來、努力整頓、不遺餘力、茲悉黃主任定於十一月三日上午十時、在上海縣馬橋區鈕愛日堂舉行宣誓就職典禮、昨已分函各機關、請屆時派員參與指導云、

律師公會執監會議
一第三十二次

上海律師公會、昨日上午十時在法租界貝勒路新會所開第三十二次執監委員聯席會議、公推譚毅公主席、行禮如儀、茲將提議案錄下、(一)定期開秋季定期總會案、「議決」准於十一月二十四日舉行秋季定期總會、會場假新會所、(二)主席報告本會因新會所之佈置設計及收捐款、仕在需人、原有職員不敷辦理、請姚方建爲幹事、以三個月爲期、月支新水五十元、請追認案、「議決」通過、(三)律師嚴大覺張榮燊黃紹裳文藻俞從道沈家彝吳源聲請入會案、「議決」通過、(四)地方法院函轉法部指令照准、張仰雲律師回東吳大學畢業資格入會案、「議決」准張仰雲律師入會、(五)主席報告收回法權運動委員會經組織於數月前、迄今尚無如何發展、現因臨時法院送卷第三審、又復發生停滯、致四級三審制度未能十分貫徹、而法租界會審公廨之法權、亦急待設法收回、擬交與收回租界法權運動委員會辦理、請衆討論案、「議決」收回法權運動委員會原有委員外、加推董康張一鵬徐元誥汪有齡沈鈞儒楊春綠江一平湯應嵩等爲委員、開會地點、在本會會所、(六)關於臨時法院四級三審制第三審發生停滯一案、「議決」請該法院開示停滯原因及理由、(七)李時蕊會員提議建議政府、迅速進行義比衛西丹五國新訂條約中之撤廢領判權規定案、「議決」通過、(八)代電政府、(八)討論楊景斌會員與地方法院一案、擬稿應如何措詞案、「議決」本件改推江一平委員起草、(九)潘雲亞會員報告、警備司令部偵探公然侮辱律師、請轉呈警備司令部查禁案、「議決」照轉、(十)劉鴻言會員答復緝辦偵安里房屋案、並未留難卷宗、請轉函交涉案、「議決」照轉、(十一)戴景梯會員函請解釋女子承繼財產追溯權限案、「議決」照轉、(十二)吳訒公會員函請轉函伍澄宇會員查照、交譚毅公委員審查、(十三)伍澄宇會員答復留疑六點案、「議決」應點委員報告、審查周蕃會員請解釋公司選舉及墓債疑義案、「議決」照轉最高法院解釋、(十四)夏口律師公會函請先由本會分送各地律師協會刊物費案、「議決」照辦、(十五)會員存會、半年酬勞銀洋案、「議決」送大洋二百元爲酬勞金、議畢遂散會、

慈幼協濟會
歡宴美國代表

美國紐約城中華慈幼美協會爲促進我國兒童幸福、特派陶謂德夫人代表來華、與中華慈幼協濟會商洽進行、詳情曾誌本報、昨日午刻中華慈幼協濟會假座香港路四號銀行公會、備具午餐、爲陶夫人洗塵、并開歡迎會、由該會孔會長致歡迎詞、全體歡躍、祝夫人之健康與成功、次由陶美德夫人致答詞、略謂此次代表諾協會來華、研究中國慈幼事業、力謀與貴會合作、共造中國兒童之幸福、并謂本人在本國提倡慈幼事業、良以兒童爲國家之根本、爲兒童謀幸福、即爲國家社會樹不拔之基、當一九一四年歐戰時由本國人十共同提倡慈幼事業、迄今十五年、深蒙本國社會之贊助與同情、今日承諸君厚意招待、實深榮幸、尚望有以教之云、

海軍飛機習員
練習陸機駕駛

高昌廟海軍飛機處前曾購得新式水陸兩用機三架、爲練習員實習之用、旋浮船未到、且附近缺乏曠場、故迄今無從試飛、上月該處長王另調任烏尾飛機處長、遺職由沈德燮繼任、沈氏鑒於練習員因於飛航、且恐駛水機較陸機爲難、故決計將楊樹滋彭熙揭成捧何健鄧劉及工程師高清樹於下月一日調往虹橋飛場、先練習陸機飛行、然後再行調回練習水機、新購之機、亦將運往虹橋云、

商整會
函令租界押當登記

本市商整會爲租界押當事、昨函押當公所云、逕啓者、本月二十六日接展來函、以租界押店登記、適交涉將工部局前頒規則取消、應即合統一、登記自無問題、請轉函社會局查現在情形、以向社會局等記爲第一步、營業規則之全部實施爲第二步、如果第一步能遵辦、則如來函所謂租界複法問題之如何解決、便再爲轉函社會局、尚希查以本案經過情形而論、當未照、此致上海市區押當公所、

市聲

▲綸華又到毛貨巾 南京路綸華公司自本月十九日開始減價以來、迄今已經八日、生意非常發達、而最近又運到羊毛圍巾一批、式樣多、顏色俱備、際此秋深之候、該批貨物、頗稱適應時令、聞連日銷路頗暢、

▲長成內部改革 長成寬、所出品之木機寬緊帶、久爲社會歡迎、現聞該廠自即日起、將內部大加改革、添聘經驗宏富之銷員數位、並銷四川雲南等處、竭迎社會人士心理、升、又發明閃光帶一種、拉力與顏色較前尤爲堅固美觀、特行大登街吉利坊云、

▲程裕新第二茶號昨日開幕 六馬路浙江路口新設程裕新第二茶號、[illegible]布置極爲美觀、昨日開幕之期、一時遠近顧客紛紛輻輳、計自晨至午、售去細茶數十擔、聞午後尤形擁擠、

白濁 神藥

全球馳名淋濁神藥

法國山得爾亨利白濁丸

全世界各埠藥房均有出售

此丸係法國著名一等醫學博士亨利醫生數十年悉心研究經驗之結晶處方妥善功效奇偉無凡道弊萬有公百利而無一治干穩法簡便淋病均可藥到病一服切白濁根深連服數瓶除白濁病除永不復發即若可已除深根除單服法瓶內載有詳細說明購者注意

總經理●上海江西路A字一號(三洋涇橋)信源行●電話一一二五〇〇

君欲講一毛不拔牙刷嗎？

請到五馬路中市五十號一同號 雙十牌

深新記

去！

廣東 梁新記 上海 牙刷公司 啓

因他南京路德行總行丁香

上海化痰咳 猴棗散

深秋最難燻 感冒即傷風 咳嗆日過久 便成肺癆症 服了猴棗散 痰消咳立止

●大瓶一元 ●小瓶大洋六角

咳嗽防假冒詳

●主治新久咳嗽 哮喘氣急 夜睡不安 乾咳寒咳 久咳成癆 小兒痰結

外埠郵寄 十足當現 寄費加一

●上海三馬路抛球場 復昌參號 獨家發售

補肺 隆 集雲 油

肺癆雖危疾、可是好藥難求、只壽民公司之補爾肺經是祕方國藥、經長時間化驗試用、認其効力在所有各藥之上、且無副作用、有醫藥團體證明、每瓶一元二角

二洋文通路 新華大藥行經理

上海抛球場三馬路 大集成皮貨局 特別大減價壹月 電話一四〇八一

袁製骨痛精　韓國鈞題
主治　骨節疼痛　四肢癱瘓　風濕骨痛　肩背腰痠　寒濕凝筋　渾身痠楚　腿膝疼痛　半身不遂　邪風感冒
每瓶一元　請認明雙牌商標
上海福州路濟華堂藥房發行

最靈驗最馳名之補品
地球老牌　麥精魚肝油

本品雖屬油質然製造與配合皆臻絕頂完善
入胃即化補力偉大男女老少更宜常服起衰療疾
上海四馬路　五洲藥房發行
各埠各大藥房均有出售

全昌
君欲配上等合光眼鏡乎？請之全昌　能使君滿意
該號始創發明改良驗光　在中已歷三十餘年　向抱多銷薄利主義
上海英界三茅閣橋西首廣西路一八四號

咳→克利西佛

新開　東生圓號
興化桂圓　老山貢香　元香荔枝　罐頭食品
洼圓　檀香　各貨　特別廉價
美界中虹橋東

上海南京路大慶里　光迪戒烟院
平肝養心液　大瓶六元　中瓶三元　小瓶一元半　一星期可斷淨
保光迪醫師主任
取費格廉　戒期迅速　調理週至

二十二歲青年 因狎娼慘死

身染梅毒…其勢甚猛　毒氣上升…雙目失明　追悔莫及…自縊而死

城內虹橋浜路艾家弄四十七號冷兆龍所開紅木作內、有三房客徐恒榮、年念二歲、向爲漆匠、並領有學徒孫朝生一同工作、徐並無家室、而正當血氣方壯、因是常在外狎娼、以致染有梅毒、且其勢甚猛、不能動彈、乃投仁濟醫院醫治、無奈梅毒上升、雖得保全生命、但兩目已盲、於本月十七日歸家、已不能工作、凍餒堪虞、自怨自艾、悔不當初、但自思其流爲乞丐、擯於講室、不如死爲愈、因於前日(念七)晚間、摸至扶梯欄杆上、自縊身死、由二房東冷兆龍、急施解救、其時氣尚未絕、但昏忙間不得施救之法、故解下後、仍不能使之返魂、冷兆龍乃投二區二分所報告、派警到場調查後、昨日諭令七舖地甲錢少卿投地方法院報驗、奉雷檢察官等蒞場驗明委係自縊身死、諭令收殮候核、

綁匪首領 准來探帶去

在海門犯案

上海特別市公安局偵探朱寶森、日前投法捕房報稱、案據浙江海門保安隊來文云、有綁票匪首戴德慶、在海門地方迭犯重案、逃來上海、匿居法租界黃河路地方、請爲協拿等語、捕頭准詞、飭探協同前往、將戴拘案、由來探聲述案由、請准移提、昨日解送法公堂請訊、先諭之藏德慶、供實係民人之姪、蠶在外犯綁票、民人恐被累及、故逃來上海、供支吾、中西官判准將被告交來探帶去訊辦、

私販煙土 值八千餘元

罰四千餘元

向在某輪船爲茶房之高阿三、日前在外埠販運價值八千三百四十元之烟土、來滬銷售、正在法租界黃浦灘中連時、被法捕房偵知、飭探前往、將高拘獲、連同烟土一併帶入捕房、昨解法公堂請究、捕頭禀明前情、詰之高供認私販不諱、中西官判高罰洋四千二百七十元、充公烟土沒收、

旅館中 男子自殺

鄂人范幹臣 因謀事未成

湖北人范幹臣、號國勛、年約卅左右、於半月前來滬找友謀事、於本月十七日借寓法租界民國路三九五號新和與小客棧四號房間、棧金每日半元、兩天交付一元、日常於上午十時起身出外、晚上回棧臥宿、至前晚、范不知因何、忽抱厭世之念、即在房內將袴帶懸房門邊自縊、至昨日上午十點餘時、茶房王聯甫見范尚未起身、上樓叫之不應、推門、門又緊閉、旋即湧門入內察看、范已氣絕冰冷、當即報告捕房、飭探王立成前往察勘、房內遺有籐籃一只內有舊皮鞋一雙、銅盆帽一頂別無長物、並在死者身上抄出字條一紙、上書湖北路湖北同鄉會及劉正清姚木堂名樣、[illegible]氏、即將尸體舁入同仁輔元[illegible]

白晝盜劫

事後獲盜一名　問訊爲由人內冒稱黨部中人

市公安局一區二所巡邏警馮振海周麗泉等、於昨日下午時許、在城內安仁里附近、瞥見一人自南向北奔馳、當即追蹤撿獲、比因形跡可疑、據稱米被人毆打、懼而圖逃、但詰以何人何事、則俯首不答、旋在其人袖內搜出假手槍一支、因知決非善類、帶所訊悉名王文官、年二十五歲、蕭山人、適在安仁里楊姓家行刦、尚有同黨二人、不知去向云云、嗣在身畔又搜出細珠一盒、小洋數十枚、並供出同黨二人、同住法租界廣東路交通旅館三十五號房間內、名牌上有王君蕭山等字樣云云、李所長旋派巡官田煥彩率警趕往、查悉該二盜並未返、嗣據失主楊世志投所報稱、住安仁里三十七號屋內、向業糖行、是日午刻、突來盜匪三人、一衣西裝、餘則均穿長衫、手持信封一枚、以問訊爲由、入門即問『楊先生在家否』、楊適與妻顧氏在客堂內閒談、聞聲出而應之、一盜即稱吾等爲黨部中人、因經濟缺乏、特來借潤、言時即將顧氏手上金戒一只刦下、楊又身畔取出鈔洋四十六元與之、二盜復擁楊引之登樓、翻箱倒篋、刦去衣箱一只、鐵珠盒一個、擄贓下樓圖逃、楊見最後一盜尚遲留樓上、因即扭之不釋、[illegible]出門後、因楊狂喊[illegible]、二盜遂分投鼠竄、以致王犯奔時被逮云云、李所長以王犯行刦、供證確鑿、遂備文申解市公安局訊究、

如此法官

誘惑少女 始亂終棄

甘肅少女劉菊仙、年二十歲、向住原籍甘肅省垣東門外小新巷劉風坡地方、乃父名劉鳳寶、向業醫、有吳桃三者、爲北京地方法院推事、菊仙意志薄弱、竟被引誘、席捲衣飾、復被吳拐逃、匿居北京、菊仙見吳已有妻室、愧悔無及、既而吳以來滬謀事爲由、寓滬四月、菊仙之衣飾悉爲典質殆盡、後復棄女不顧、嗣因吳已攜妻挈子他遷、菊仙孑然一身、無所適從、乃挾有短衫褲之包裹一個、行於西門斜土路一帶、當經崗警查見、帶回二區警署、經王區長訊問過、備文申解市公安局發落、

少婦逃入空門

姑媳口角潛自出外　老尼送回併送法院

通州人江全忠、年二十四歲、向在太古輪船公司供職、於去年廢歷十二月間、娶同鄉女子王氏爲室、氏亦二十四歲、姿色尚不惡、向在英美烟公司爲女工、江與王氏自結褵以來、感情彌好、惟江母杜氏、與王氏性情不合、姑媳間時起齟齬、上星期六(十月二十六日)晚、王氏藉詞出外買物、忽告失踪、翌晨由江報告公安局第三區備案、正擬四處尋訪間、詎料昨日上午、忽有一尼姑偕同王氏歸返、江向該尼詰問姓氏、據稱名妙泉、住塘橋開心菴內、因前晚(二十六)王氏來至菴內、請爲截髮爲尼、當告以尼菴將來、勢必消滅、一再向其勸諭、故送其回家云云、江當將該尼連同王氏、併送往三區、經區長略詰之下、以事關家庭口角、諭令回家和好、惟王氏堅稱被姑杜氏虐待、不堪其苦、不欲生存於世等情、隨飭警傳到杜氏、連同江全忠、江王氏、於午後併解地方法院發落、

販賣婦女歟

一方謂送姨妹回來　一方謂其妻亦被拐

鎮江人韓紹康、昨日午後一時、由九江附輪來滬、甫抵浦東華通碼頭上岸時、突有甬人俞心康、指韓爲拐販婦女要犯、二人爭論、被崗警併帶至公安局第三區、訊據韓供稱二十七歲、住馬立師重慶路、業理髮匠、此次送姨妹往九江回來、甫經上碼頭時、詎忽來不識之俞心康、指我販賣人口、强欲向我借洋五元、故鳴警扭區請究、質之俞供稱、二十八歲、住法租界菜市街、業賣布、韓向以拐販婦女爲生、我妻亦被拐去、迄無下落、今日在碼頭撞見、向他詰問、反云敲詐各等語、區長以雙方供詞各執、察其情形、殊非善類、判解公安總局訊究、

男子投海耶

自謂有冤孽　忽一去不返

昨日(二十八日)下午一時許、有崔姓之家屬、前往吳淞口救生局報告、謂有崔仰之、年四十八歲、湖州人、現任大通公司爲經理、家住閘北順徵路南林里底東首湧里西二弄第二家、距於前日(二十七日)下午二時許離家出門、一去不返、臨行時留有一函、略謂刻有冤孽、無以爲生、祇得自殺等語、茲經四出找尋、毫無影蹤、因恐其投海而死、故特到淞探詢云云、並謂崔仰之身材肥胖、和尚頭、當其外出時、身衣華達呢夾袍、黑色嗶嘰馬褂等語、該局據報、當即通知巡船在海後各港口、查察留意云、

堆米忽坍倒

一人骨斷筋傷　一人頭破血流

閘北恒豐路敬德里卅一號門牌元豐公米店、由上海人方十鏡所設、店中堆米頗多、昨日下午三時許、有小工阜甯人劉得貴、及鹽城小孩許二碗子(十一歲)、立於該店門口人行道上閒眺、不料該店米袋堆積甚高、突然倒坍、適壓劉許二人身上、致將劉得貴左腿壓傷甚重、骨折筋傷、許二碗子則頭破血流、

女孩復活·旋又氣絕 父母有犯罪嫌疑

昨由法官驗屍　押候解送法院

哈爾濱捕房三百另三號西三道頭、於本月念五號晨三時、在沙涇路一帶巡查、及行至來賢里時、忽聞弄中有小孩啼哭聲、該捕乃入內查視、見弄內有棺材一口、而孩哭聲、即出於此、捕心中疑甚、乃將該棺用黃包車舁入捕房、捕頭派捕將棺設法開啓、而內中小孩號哭更劇、旋即取出、捕頭以事頗奇離、即諭飭將該孩送往廣仁醫院檢驗、翌日忽有住居梧州路元和坊某號之湖南人焦恩廣及其妻段氏同投哈爾濱捕房聲稱、該棺內復活之小孩、係我女兒、現年五歲、捕頭則以焦氏夫婦涉及犯罪嫌疑、乃一併扣留、收押捕房、詎該孩延至前日又氣絕身死、尸送斐倫路驗屍所、昨晨十一時禀由臨時法院委派推事孫原蒞所驗明尸體、升座公位、據西捕頭禀明前情、並稱焦氏夫婦、確有犯罪嫌疑、當送法院訊辦云云、詰之焦恩廣、供開設舊貨店、死孩前因患病二禮拜、嗣氣絕斃命、我即購棺成殮、出洋一元、命乞丐送往華界閘北空地、不知如何、該棺被棄於來賢里弄口、嗣我聞訊、故投捕房被押等語、又由其妻供述大致與焦相同、孫推事核供、諭曰驗明已死女孩、委係生前因病身死、尸體交尸屬領葬、焦恩廣焦段氏均押候查明解送法院核辦、

印捕刀刺小工 延至昨日身死

或須將屍剖驗　爲打一『到』印

甯波人江才興、年廿四歲、家住東楊樹浦路二五七二號門牌、在臨青路三一○號孫其美織廠內爲小工、本月念一號晚六時三刻、江往廠做夜工、在工房內與該廠司閽印捕西阿格伯口角起衅、互相用武、該印捕即以利刀向江胸部猛刺、致江受傷倒地、血如泉湧、經其餘工人瞥見、大抱不平、遂各以棍棒將印捕毆傷、經人報告楊樹浦捕房、捕頭立飭華探朱漢波包探蘇應根、與西探駛往彈壓、當將江及印捕分送醫院醫治、並將刀帶入捕房、詎江因傷頗重、醫治無效、延至前晨三時許斷命、由院通知捕房、派捕往將尸體舁入斐倫路驗尸所、昨晨十時禀請臨時法院、委派孫原推事蒞所驗明屍體、升座公位、即據中西探禀明前情、並稱行兇者之印捕、現在公濟醫院醫治、刃傷在腿部、捕房對於本案須詳查究辦云云、隨將兇刀呈案、繼由孫其美織廠經理愛爾倫斯到案聲稱、凡我廠工人、入廠工作時、須向司閽印捕打一到字印、死者亦係廠內小工、其因何被印捕用刀刺傷、我則不知、惟事後始悉、若蓋因蓋到字印而起衅云云、又由尸母江陳氏到案、請求嚴辦該行兇印捕爲子伸雪、而捕房西捕頭亦到案稟稱、本案死者之傷單、醫生並未寫出、請求將尸剖驗等詞、孫推事核供、諭曰驗明已故江才興委係生前被刀刺傷胸部身死、該行兇之印人、應由捕房解送該管領事署訊辦、江才興受傷致死詳細情形、着工部局醫生驗明出具死亡證報告、如其外表傷痕不明、准予剖驗、

舊婚姻之怪現狀

祇爲禮金多少　岳婿對簿公庭　法官勸令和解　雙方重歸和好

倡開路天一印刷所工頭顧咬生、於去年舊歷十月十一日、憑媒周順榮等、與周根福之次女引弟訂婚、已擇吉本年舊歷十一月間結婚、惟此種婚姻率係舊式、以聘禮爲目標、因是爲增加禮金起見、婚事將不諧、顧情急、延律師狀請地方法院、對岳父周根福要求履行婚約、昨日由葛推事開庭審理、原告顧咬生供年二十一歲、無錫人、住提籃橋大連灣路人壽里一千一百二十三號、去年十月十一日、憑媒周順榮說合、聘定周根福之女引弟爲妻、當付財禮洋一百○八元、首飾四件、計金鐲一只、金戒一只、金耳環一付、金挖耳一只、定本年十一月間結婚、今年正月初八日、我請媒人周順榮到坤宅說娶、詎被告要增加財禮至四百元、我係工人所入甚微、無力負擔、請求判令履行婚約云云、周引弟未到、由周根福一人到庭供稱、引弟是我女、年十七歲、我年四十四歲、無錫人、開設鐵店、住外灘大碼頭四百八十六號、原告是我未婚婿、本年正月初八日、媒人到我家、言乾宅定十一月間要娶云云、我說現在百物昂貴、購辦妝奩、所費不資、要求乾宅酌加財禮金三百元、今年七月十六日、媒人又來、我詢之、據稱乾宅已允、不料九月初三日接到顧律師來信、略稱當時言明財禮二百十六元、何以此時無理增加、乾宅不能承認等語、而現又接到傳票、我是正理要求、並非賴婚、請求判令原告、以三百元禮金擇日來娶可也、至此問官以兩造將來爲翁婿至親、現在相差不過七十四元、何必爭執、涉訟公庭、致傷和氣、故勸諭原告照付三百元、原告首肯、和解成立、遂簽字退庭、

封閉之屋 潛入住宿

兩人各處罰金

浦東人沈文祥張秀忠、因於前日下午七時四十分鐘、潛在蘭路十九號門牌已由臨時法院封閉之屋內住宿、被該案原告王鶴祥查悉、報告楊樹浦捕房派探趙光璧與二千三百十八號華捕密往將沈張兩人拘入捕房、昨晨解送臨時法院、據探捕禀明前情、繼由王鶴祥投稱、該屋前因徐夢麟開設稻柴行、由貴院訊判將該屋封閉、兩造違背同業章程、是以控告、被告係徐之雇夥、不應潛自門入內住宿、請究、質之沈文祥供認前係徐處雇夥、自該屋被封後、我回浦東、昨日來滬、知張秀忠在內住宿、故往向其取短衫袴、適被捕房探捕到來拘獲、張秀忠供因該屋後門被人開啓、我前在徐姓老闆處爲挑柴者、日前奉徐着我在內看管、不過兩天等詞、經許家栻庭長核供、當判決被告沈文祥處罰金十五元、張秀忠處罰金三十元、如無力完納、准以三元易科監禁一日、

吳淞之槍聲

警士誤保衛團爲匪　匪均逃去未傷一人

前晚九時四十分許、吳淞第七區公安第一所、得密報、謂張華浜南首唐家橋地方、[illegible]集黨羽、設謀聚賭、誘惑鄉民等語、吳所長據報後、當派鄭巡官帶率武裝警士十名、馳往緝究、詎既抵該處、正欲破扉而入、忽有該處保衛團員多人、亦迎面而來、時在黑暗、致起誤會、遂開槍示威、附近鄉民忽聞槍聲、均由夢中驚醒、爭相出視、但賭徒則早已乘隙逃散無蹤、故一無所獲云、

槍傷華人案 延審

十一月一日上午

美人羅浦前在滬西虹橋路用汽槍擊傷鄉婦徐余氏及男童顧阿毛一案、原定於昨日(二十八日)上午十時、在美國按察使署開審、曾經交涉公署通知被害人屆時到庭聽審、茲又探悉昨日交涉公署接准美按察使署來函、通知本案將改於十一月一日上午十時開審、

查獲時裝少女

不肯說出住址　其間顯有隱情

閘北滬太汽車上海站、昨日傍晚忽有一少女在該處徘徊不前、似欲搭車往他處者、淞滬保衛團二十三支團第二隊巡邏團員見其形跡[illegible]阿寶、年十八歲、廣東人、截髮時裝、問其住址、堅不肯說、當即帶隊、訊問一過、以女子言詞狡滑、其間顯有隱情、該隊以一時無處安插、飭令暫送慈善團留養、設法調查其家族認領云、

鄔志豪之妾服毒

與伊姊妹口角　不久即出醫院

甬商鄔志豪、年四十六歲、娶有妻妾各一、分居兩處、妾名鄔秀清、年二十一歲、奉化人、賃屋於公共租界同孚路同福里五百十八號內、其妻則居於法租界、昨日妾戚由甬來申、暫居伊處、因與戚細故口角、秀清突然潛吞烟灰、至下午五時許經家人察覺有異、即送仁濟醫院、竭力灌救、幸無大礙、據鄔志豪云、伊妾平日患胸痛症、祇吞少數烟灰、即止痛、今日伊與姊妹口角、故吞烟灰云云、但入醫院後、因所吞不多、不久即出院、

冒製白蘭地酒

案情複雜　訂期宣判

法商龍東公司、前延普萊梅律師代表在法公堂、指控崑崙酒號主李良心及陳錫璋等、仿冒原告三星牌白蘭地洋酒、求請訊究、追償損失等情一案、昨又傳訊、原告律師上次據崑崙廠代表律師辯稱、此項洋酒完全由陳錫璋託做、與該公司無涉、敝律師查得商標通例第三十九條第七項載明、凡冒牌之任何人處抄出、其人即應當負責、崑崙酒廠既係製造英雄牌洋酒、何以再造雙斧牌白蘭地、今由捕房在崑崙酒廠檢查時、檢得信札底稿譜本、察閱往來信札內情形、即可證明崑崙廠與陳錫璋實有合作行爲、今將信稿呈案、近又由原告在捕房控告百老匯路通昌酒行仿冒牌號、當由捕房至該行搜查、崑崙公司信稿一束、上面書有合製白蘭地洋酒仿單紙、其字形類似李良心所書(此案尚未解訊)、敝律師細看之下、非常奇異、以爲該酒號何以有此字樣、其中尚有秘密行爲、求請明察、繼由被告崑崙酒廠主李良心代表朱文黼律師辯稱、原告律師所引用之商標法、實不適用、要知此案務須詳明確係崑崙廠個人所造、方生效力、致於信函一節、須由敝律師閱看後、方能答復、原告律師對於崑崙公司特別攻擊、對於其他被告毫無表示、誠爲奇事、總之完全是陳錫璋托崑崙代製、歸陳個人負責云云、陳錫璋亦延律師代辯稱、查此案原告[illegible]被告之[illegible]每瓶不過一元[illegible]價約在三元左右、[illegible]目均不相同、[illegible]毫無狡據、求請察核、中西官宣告雙方辯論終結、諭候核判、

青年發傳單

六人各押半年

前日午後二時二十分、虹口捕房接得密報、謂北四川路一帶、有類如學生數十人、放爆竹爲號、紛紛聚會散發反動傳單、高呼口號、當由華探長魏金福等前往拘獲、浙江人張金本、四川人張忠亮、廣東人錢南橋、江北人劉大等四名、搜出反動傳單一併帶入捕房、嗣於三時又往福德路西華德路二處拘獲鄭祝年王水平二人、均江蘇籍、併收押、昨晨解送臨時法院第九法庭、探捕等禀明前情、即據張金本供去年在故鄉來滬、欲考入學校求學未遂、昨日至北四川路洋貨店購衣貨、見地上有傳單、拾而視之、遂被捕拘獲、張忠亮供肄業於上海藝術大學、是日購得報紙一份、偕友往北四川路行走、友忽奔逃、我亦隨之、乃被拘、錢南橋供任復旦大學求學、昨日我出外採購書籍、經過該處、見有多人麕集、我亦上前看視被拘、對於喊口號發傳單實未參預、劉大供來滬未久、考入某中學、因閘北四川路繁華熱鬧、不亞於南京路、乃今昨日星期假日、至北四川路遊玩、詎亦被拘、鄭祝年供在估嶺路萬生昌醬園爲夥、我弟在虹口小菜場附近之某烟紙店爲夥、前日得其信謂生病多日、不能起身、因我於昨日前往視弟、途經四川路某小弄、見多人聚義、我佇足而觀、八人傳單、東擲我身傍、適捕瞥見、疑我散發傳單、將我捕獲、王水平供詞否認、經辛震推事核供、判決張金本等六被告各處徒刑六月、傳單沒收、

大洋四元五角之價値

(一)柯達公司著名鷹眼牌鏡箱一只
(二)一百念號柯達黃匣軟片二捲
(三)每月有三十元起至一捲軟片之獎金希望
(四)總獎一百五十元至五元之希望
(五)柯達畫報・每月奉贈一份
(六)攝影術上之疑難問題・隨詢隨答
(七)人人可以自己拍得極好照片
(八)無照相作之地方・可以自己拍或代人拍・
(九)每月出徵求題目・增加拍照興趣・
(十)逐漸養成拍照習慣・免去一切無益之娛樂・

以上十大利益・祇費大洋四元五角・報名入會・人人可得・此會即柯達攝影徵求會・成立已三閱月・入會者各地皆有・寄來成績・有極佳的・君如尙未入會・請即加入・費去四元五角之代價・所得實多・今正秋高氣爽之時・拍照最爲相宜・下列各店・可代收會費・

詳細情形・請閱柯達畫報・函索附郵票二分即寄

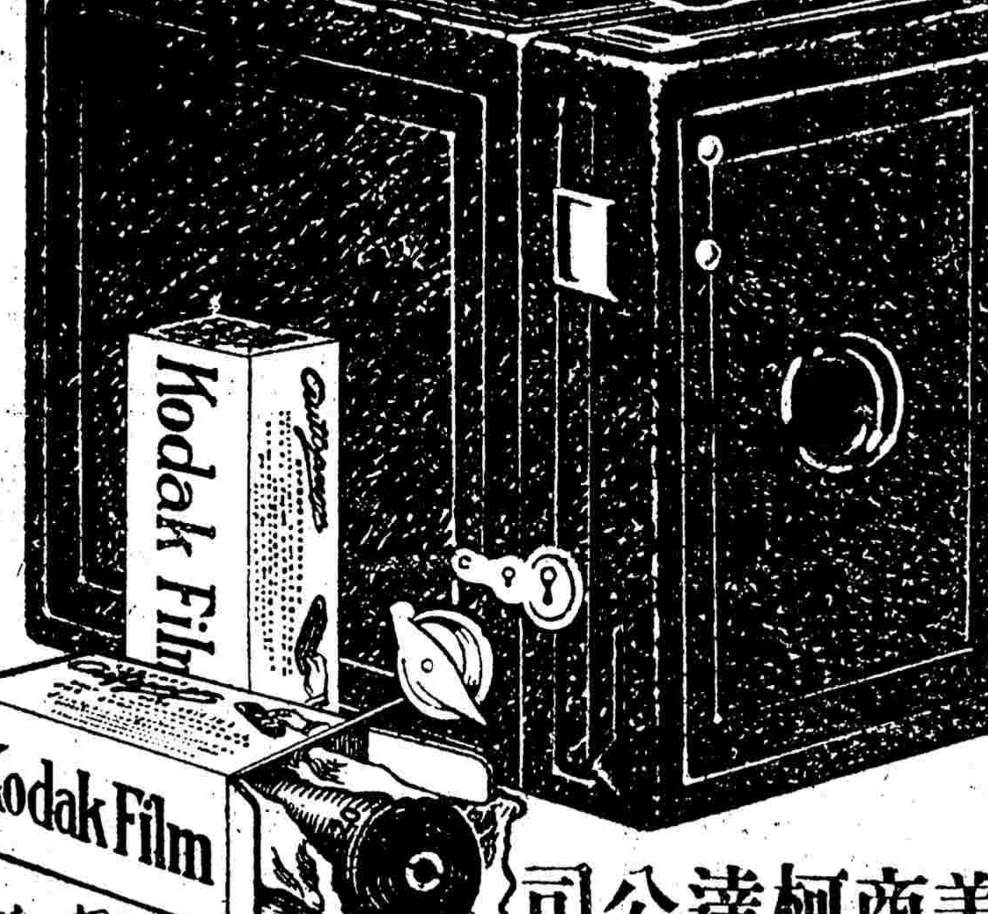

上海
寶記照相館　南京路
千代　南京路
英明　南京路
商務印書館　河南路

外埠
杭州華美大藥房
杭州中英大藥房
甯波天勝照相館
常州智識商店
鄭記號
福州診濟樁堂藥房
開封德華大藥房
烟台順記號
安慶雲芳照相館
紹興中大華藥房

外埠寄下會費・請另寄鏡箱寄費江浙近省三角　遼省六角　川陝吉黑雲貴香港九角　郵匯不通處可用郵票代現洋不折不扣

美商柯達公司
柯達攝影徵求會
上海圓明園路二十四號

改組派陰謀與罪惡宣傳要點

[illegible]

（一）肅清改組派！
（二）緝拿陳公博等！
（三）打倒馮系軍閥！
（四）消滅桂系餘孽！
（五）澈底肅清一切反動份子！
（六）打倒赤白帝國主義！
（七）擁護中央是我們唯一的出路！
（八）忠實同志一致起來擁護中央！
（九）中國國民黨萬歲！
（十）中華民國萬歲！

中國國民黨上海特別市執行委員會宣傳部

CHINESE OPTICAL COMPANY
精益
OPTOMETRISTS & OPTICIANS

諸君欲求事業之進步須先注意目光之能否健全

凡人之目光全賴乎驗目之人詳加考驗方有合光之鏡片戴用本公司所有驗目配光經美國畢業眼光學專家用最新式驗目儀器故能異常準確久爲各界稱許諸君凡有目光不足者易請移玉敝公司一試之便知其效

上海南京路勞合路口　精益眼鏡公司謹啓

上海搬場公司
服務最久
國貨汽車四大名　車租最小時四元
[illegible]
保險傢俱行李
拆裝搬好

立業捷法　精教製皂
肥皂爲日用必需品銷路最廣頗易經營因此種出品毋須裝璜故資本甚輕獲利最穩本會精教各種大小肥皂及皂質皂粉皂片之製法函授面授均保學成並代辦機器[illegible]
本會章程及開業等法索閱附郵寄上海[illegible]子路天福里中華學藝[illegible]會

浙江實業銀行
（上海銀行公會會員銀行）
▲營業要目▼
△銀行部
△儲蓄部
△信託部
△國外匯兌部
詳細規則函索即寄
上海總行　漢口路十四號　電話六六七一二至六六七一五
上海虹口分行　百老匯路閔行路口　電話四一六〇〇
漢口分行　湖北街　電話三三〇一
杭州分行　保佑坊　電話九〇三

青光

中華民國十八年十月廿九日

勢利的眼光

聽之

各人的眼光不同，所以各人的判斷也不一致。同一樣的東西，甲以爲美，乙或者不以爲美。同一樣的事務，乙以爲可做，甲或者以爲不可做。究竟甲乙兩人，誰的判斷是對的，很難得下一個適當的批評。

世間上除開極普通而無關重要的事物以外，差不多沒有一致的眼光，沒有一致的判斷。西湖的風景，大家都承認是美，似乎沒有人提出反對。然而舉世景仰的王羲之書法，韓愈則以爲俗書；排斥無餘的王安石青苗，後世亦傳爲美法，嫫姆無鹽，安知沒有人以爲美女？正所謂「情人眼裡出西施」，各人的眼光不同而已。

過細研究起來，眼光確實包括無窮的勢利。一幅普通的作品，經過一二名流鼓吹，大家翕然附和，以爲藝術界之偉作，絲毫不敢訾議。其實如何美法，在附和者仍是沒名其妙，尤其在現在社會中，更不能不以上司名流之眼光爲眼光，以上司名流之判斷爲判斷，所以一般人的眼光，是隨這件事物的命運爲轉移。誰說武斷批評，是主觀，又誰說眼光是自己的眼光。

朝鮮風俗談

澈

古諺說：「離家十里路，各地各鄉風。」的確，地殊俗異，我們新到一個地方，所見所聞，往往會使我們驚異。●友人林君，久客朝鮮，新回海上，昨來看我。我們在酒酣耳熱的時候，他告訴我不少關於朝鮮的習俗。因爲事涉穢奇，所以把他記下，以實本刊。

▲朝鮮人的葬式　朝鮮人疾病，他們有「易室愈病」的迷信。病人到危急的候，他的家人一定把病人換了一個病房，如果病人仍舊一樣，他們就把病人再移歸原室。病人初死時候，就拿柔而且薄的木棉塞入死人口裡。如果口裡的木棉蠕蠕而動，病家就說以後一定還有不祥的事情再現。不動，就以爲吉祥之兆。病人初死時家人不許舉哀，片刻後，死者仍舊是死者，他們就相集死者的床前大哭大號。這個時候，死者的鄰人或僕人，拿死者平日所常穿的衣服，登屋頂，面朝北方，三振三呼，第一呼死者的姓名，第二呼死者的官銜，第三呼今天某某死了。宣告完畢以後，才下屋頂，把那件衣服蓋在死者的身上。死者的兒子，在喪中屏除一切裝飾，散髮啜粥。●死者如果是官紳一流的人物，他的葬式十一月後，才得舉行。安葬儀式，非常奢侈，他們舉行葬式。

▲朝鮮人的婚俗　朝鮮人的男女，到十二三歲，就訂婚了；過遲，就會給人家恥笑的。訂婚的手續，男家的父親，寫新郎生年月日於厚紙上，用漂木夾着，再用紅絲線纏着木夾，以外用首飾金錢等物，女家受了這些禮物，也有相當的答禮；如此以後，婚約就算固定了。如果新郎在訂婚後死了，未過門的新娘，大家就說她是寡婦了，並且不能再同別人論婚。

▲朝鮮人的婚禮式　朝鮮人舉行婚禮的日子，一定要卜黃道吉日。在未舉婚禮以前，男宅用服飾和織物贈與新娘，女家把男宅所贈的布，由新娘親縫爲男衣，在婚禮前一日，送給新郎。到了舉行婚禮的那一天，新郎到女家成禮。過了三天，才帶新娘歸家。如果三天不能回家，就要住女家一年。他們婚姻的契約，紙用紅色，上署男女的名姓。如果是不識字的新娘，就用新娘的指印蓋在紙上，作爲證據。紙兩張，各存其一。更有可笑的，新郎的朋友，在他們不備的時候，把新郎劫去；這個當兒，新娘一定要痛哭，兩家的父母，一定要驚擾，最後拿金錢或相當的報酬給劫新郎的人，才得放新郎出來成禮。

○○○

冬秀

陸魯一

異是千百個不相信在小王的腦海裡打圈圈：平日冬秀和他那樣的親蜜，他想冬秀一定是在愛他的，他不相信立在眼前的是真的冬秀，他不相信冬秀會命令他滾出去。

忽然三天前的事又跳在他的眼簾上：是黃昏的靜安路上，冬秀挽着他的手臂向西藏路走去的時候，在卡德路口碰見小青，小青調笑着問：「你們一對情人到那裡去呀？」冬秀那時並沒有一點不好意思，也沒有一點憤怒，反而側過臉來向他揶了個媚眼，同時手又把他的臂用力的捏了一下。

冬秀不是已承認做他的情人了嗎？那麼吻一下有什麼要緊呢？還是雜亂的結兒，他總是想不到解開來的方法，他的眼光又從冬秀的臉上移到窗旁懸在墻上他和她倆人照的像片上。

冬秀卻把小王的沈思誤會了，她說：

你想方法吧，無論你想什麼方法來對待我都可以的！難道我怕你不成，滾出去！你這傻狗！」

小王並沒有聽清楚冬秀的話，她的話是攪亂他的思潮裡去了，只有末了四個字卻像一塊鉛似的從喉頭落到心上，他臉很快的轉了過來，恍惚的重複着說：

「你這傻狗？你這傻狗？」

「是的，你這傻狗！滾出去！」

小王睜開似的向冬秀望了一眼。

「是的，你還傻狗！」冬秀又說，「爬起來，給我滾出去吧！」冬秀的臉[illegible]，但[illegible]了一句話的語調，卻軟和得多了。

罩籠小王全心身的迷幻網，終於被利刃劃破了，小王這才看清楚了冬秀，看清楚了他自己狼狽的樣子。他像負了重創的野獸似的，慢慢地慢慢地爬了起來，絕望的注視冬秀一會，才吐了一口長氣，扭轉身子踉蹌的走去。到了房門口，他吃醉了似的無力的靠在門上，又返轉頭來注視冬秀一會，又吐了一口長氣，才把門拉開走了，門隨之嘭的一聲關上。

「這傻狗！」冬秀噓了一口氣，「終於滾出去了！」她本來叉在腰窩裡的手垂了下來；同時頭猛的向後仰了一下，把剛才因憤怒跳避而垂下來的頭髮掠了上去。

「女人真難做啊！」她嘆息的自語着，接着又吐了一口氣，慢慢地滑到沙發前，像全身骨頭都融解了似的倒了下去，頭了兩頓，才穩定的靠在沙發的靠背上，左腿隨着抬了起來擱在右腿上。睡衣的邊緣像有意思的滑了下去，又白又肚的猶如一節新藕似的小腿裸露了出來，不過大也不過小的瘦得露出筋骨的脚兒隨便的搖了搖，小腿肚子也隨着動了幾動。

「算了，失了一個朋友有什麼稀罕呢！」她釘着脚尖想恨恨的捏下意思的搓了兩搓，身子橫了下去。接着打了兩個呵欠，兩手無力的摃着向上伸了伸，「還是躺一兒罷！」上眼皮接着蓋了下來。

○○○○○○○

▲盛殮之招禍　一入殮物不厭其多　二被覬覦發掘盜棺

臉皮

斐雪

誰都有臉，所以也誰多有臉皮；臉皮有厚薄之分，然的厚薄，不是拿尺測量的，是看人們的內心，感覺了羞恥，起一種生理上的作用，紅暈，會否表現於臉皮上而斷定。起這種作用，表現於臉皮上的，就是臉皮薄；沒有這種作用，不表現於臉皮上，就是臉皮厚。臉皮厚厚的人，隨處便宜，倘使你知道你的同事或朋友，今天添了一碗私菜，厚起臉同他同吃，這不是俗諺所謂「臉皮厚厚肚皮飽飽」嗎？倘使你希望人家曉得你是位文學家，著作家，投稿家，而你的腎腹太儉了一些，你不妨多看些人家的作品，東割一些精意，西摘些警句，湊成一篇，冠以你的大名，再懇求登載於什麼雜誌報章上，一而再，再而三，行之有恒，不久以後，定可如願以償。

我們貴國的同胞，是喜歡做官的，因爲做官可以富貴顯赫，當你求人推薦提攜的時候，厚臉趨奉，強顏承歡，非達到目的不止。所謂「臉大臉皮厚無往而不利」，是人生處世的哲學哩！

我找着一個笑話了。一個小孩問他的母親道「究竟男人的臉皮厚，還是女人的臉皮厚？」她答道：「自然男人的臉皮厚。」小孩道：「我不信，男人的臉皮厚，爲什麼鬍鬚能夠觸穿，女人的臉皮觸不穿呢？」

▲沒有問題

妻：「噢——親愛的，怎麼辦呢！芬兒把洋火吞進肚裡去了。」

夫：「這有什麼大不了的事！把這裡的一匣洋火拿去用好了。」

拍照相

曉光

A：親愛的，你今天的衣服特別漂亮一些，那裡去？

B：我爲的是要去拍照相的緣故啦！

A：一個人？我陪你去好嗎？

B：不，他怕早已在那裡候着我了。

A：什麼？……你愛他了麼？親愛的。

B：這套衣服是他剛剛前天買給我的，這是他應享的權利呀！要是你比這套更漂亮的在今天買來，我可先和你去拍一張哩。

○○○

二黃拉雜談

拉雜

「梆子是喊，崑腔是[illegible]，二黃纔是唱。」我曾聽人說過。梆子揭揚得真厲害，處處講高亢峭拔，要憑一條肉嗓和響欲裂的木梆拚到底，不「喊」也不行，所以連稟賦特厚的角兒，唱來也個個紅漲到頸子耳根，累得滿臉豬肝一般，又赤又紫的確帶些「北鄙殺伐之音」，有點修養的人，總怪他們何苦來。

崑腔格律非常謹嚴，什麼五音陰陽清濁，一一填好在詞裡，唱起來絲毫不可逾越，不能不令人佩服他精密。但是出音運[illegible]，總嫌別扭，好像總不是暢暢快快的唱，好像總沒有把嗓子用夠，沒有盡嗓子發音種種能耐全使出來，總有些瑟縮躲藏扭捏，咿咿唔唔，唧唧咕咕，不免像「哼」，不像唱，失之柔靡纖弱。

這兩說，雖說過甚其詞，卻也有些理由。梆子不脫粗野，崑腔不脫孱弱，二黃剛不至於梆子那般剛，柔不至崑腔那般柔，倒比較適中。二黃發音時，用嗓用得很周全，大小寬窄強弱尖圓各音，都用到程度，所以曼聲[illegible]，就能有崑腔幽細之妙，放聲朗歌，也能有梆子爐爽之氣。

崑腔把腔全定呆了，是人唱起來，都是那幾個工尺字。二黃可由人伸縮增損，大同小異，都不要緊，所以質樸就質樸，花梢就花梢，至於宜高宜低，各人不同，也有些遷就假借，因爲避短顯長，所以二黃較能透露各人肉[illegible]真味，較能顯出個性，此中自然有利有弊，究竟功罪多少，不是一言可盡。

崑腔調門規定好了，絕不許加減，二黃調門跟人走，劉跛賢狗，可以都唱某一戲，而吃調高低大不同，有人說從前二黃本來也定正工調爲主，像大老板就限定個個唱角都夠得上正工調，才許唱。否則打入零碎龍套宮女之列，所以那時絕不聽見有誰唱什麼扒字調。這樣講，不够調的唱角，就逃不掉二黃罪人之列了嗎？頑固性的論者，的確這樣長太息，不過高低調各能生出韻味，本不能偏廢，嗓音高矮雖可藉人力鍛鍊，但是大半由先天生成。很有些人，音來得低些，卻真會運用，玲瓏活躍，神情畢現，而且又非常開竅，曉得活唱，能以歌聲傳達戲情，這樣人絕沒有不應該讓他賣唱的道理，可是話又說回來，一個人嗓音低些，原出不得已，他人可萬萬不要去學他，本有高嗓，能吃正工以上的，切莫故意減低，強學他人吃六字或六字以下，這就叫自暴自棄，絕不是有作爲的人應該做法的。

有人說人情都貪逸畏勞，一許他們唱低，那些本能唱高的也要偷偷懶唱唱低，那便如何，那還不是要恢復大老板成規嗎？我們想，恢復大老板成規也不必，祇要另定唱角吃調最低限度，比大老板寬些，寬一個半個字，再低的便不許賣唱，至於本有高音的，務要教他們儘著高音唱，不容遷就，這是講各唱單了，碰著合唱氣口，當然不在此例。

人類生存之大貢獻
▲輔助衛生　▲增益美感
總理說，衣食住行，是人類生存的四大要素，尤其是「食」更是發生的最大問題，那末，對於司食器官——牙齒——我們就應該特別的保護他，使他永遠不會發生損傷要如此，除非常用「雙妹老牌固齒牙膏」，因爲「雙妹老牌固齒牙膏」是「中國廣生行」對於人類生存的一個大貢獻，據常用的人們說，用了「雙妹牙膏」就能使牙[illegible]除，永遠不會發生牙患，芬芳馥郁，辟去口氣，且牙齒潔白，增進美的觀感。凡注意衛生，及有愛美觀念的人們，不可不常用之。

雙妹老牌

超等牙膏

價目　大號每四角四分　二號瓶一角九分　三號每瓶一角三分

嬌容美麗　令人欽慕　惟用　雙妹老牌茉莉霜

價目　大號每瓶五角正　二號每瓶三角二分　三號每瓶一角九分

本行暢銷卅餘年各省均設枝行各商埠市鎮廣洋貨店均有代售
中國廣生行有限公司謹啓

久大菜社
Shepherd's Holste
（即小白氏）
本菜社特備時新食物高貴原料由西人烹調其味香而美地點適中取價便宜餐室清潔招待週到對於華人尤爲歡迎而每星期三六兩日之印度式茄莉尤爲異常細膩甘香五味皆備實爲海上不可多得之拿手菜也各界士女請來一嚐異味
（地址）江西路四十號南京路北首

父母老矣！爲子者作何感想

年老之人氣血虧，爲子者雖百般順從供養豐足，竟無法使衰老父母享康健清福

自來血

是氣血兼補之劑，老人服之氣血充足，強壯精神，更有健胃寧神之功，使老人飯量日增，夜眠酣暢，永無腰痠背痛及一切衰老不眠現象，爲人子者苟能以自來血奉養雙親，則克盡孝道矣

大瓶二元　小瓶一元二角
上海四馬路棋盤街轉角
五洲大藥房發行
各埠分行及各大藥房代售

上海縣註冊●農商部給獎宜
痔
●一服斷根
本所化痔神丸及治男婦老幼內外惡痔新起痔漏無論遠年[illegible]
[illegible]
每盒一元　[illegible]
（分銷處）南京武定橋油坊巷陳[illegible]●漢口歆生路[illegible]●揚州教場街大中●汕頭永平路南華藥室●宜昌浙江會館街復泰●上海海寧路錫金公所東邊渭安坊●同仁醫藥所電話北三四七八

唐拾義防癆久咳丸
此丸每瓶夾附驗方券一張憑券交回總行可換本廠[illegible]如無券或有僞券而照相模糊者均爲僞品請勿[illegible]要
上海廣西路角父子大藥廠
各埠經售　每瓶一元

新四字經
[illegible]
惟服　補天氏扶陽固本丸
每打二十元　每盒一元　雙料一元
（如蒙批發格外公道）
白濁斷根丸　功效神速藥力偉大不論新起久患可以永絕根株每瓶洋一元五角
總經理上海寧波路[illegible]瓣香廬大藥房
分經理北浙江路七浦路口大麟藥房

止帶仙丹
（二盒斷根）
婦女無論赤白帶下久必腰酸腿軟百病叢生[illegible]此丹專固元神而補氣血寒熱衰弱老幼咸宜一盒保愈永不復發[illegible]止帶靈若仙丹[illegible]每盒一元雙料一元外埠函購[illegible]總所寄費加一（分銷處）（南京）武定橋油坊巷陳[illegible]（漢口）歆生路仁壽里（汕頭）永平路南華藥室（廈門）開元路中法藥房（揚州）教場街大中（寧波）大池頭大昌[illegible]號（宜昌）浙江會館街復泰號
上海海寧路錫金公所東邊弄內同仁醫藥所電話北三四七八號

今日女子排球賽
下午四時民立與中國

市一女子排球競賽會、前日務本與南洋之戰、觀者如堵、足徵民衆對於女子體育之注意、今日下午四時、爲民立與中國比賽之期、地點仍在市一體育場、民立隊於排球運動、訓練有素、中國隊亦著有成績、列陣交鋒、自必可觀、茲錄雙方之隊員如下、

▲民立隊　蕭麗君（隊長）、朱耀英、劉碧云、徐仲英、王頌珍、錢蘊玉、黃杏芬、談太恬、葛梅鳳、羅繡明、蘇祖詩、殷林貞、黃平、談瑛、過婉如、

▲中國隊　陳新元（隊長）、蔣秀琴、江秀琛、許韶新、邵品玉、干夢娥、蔡巽徐、黃煖清、唐夢錦、黃少輝、胡迪先、徐幼英、范蘊珍、李道秀、宗亞英、

樂華 臘克斯
十一月三日交鋒

昨據上海西人足球會宣稱、本週甲組秩序中、樂華與臘克斯定十一月三日在勞神父路中華棒球場比賽云、

中校網球奪標賽
定十一月一日開始
地點假中華網球場

上海中等學校體育聯合會將舉行網球奪標賽、定十一月一日開始、參加者共七校、茲將比賽規程及秩序錄下、㈠比賽日期自十一月一日起、㈡比賽地點、借中華網球場、（如柯顯脫來源表演、恐地點將行重定）㈢比賽用淘汰制、抽籤分配、以單打三組、雙打二組、決定勝負、㈣裁判員由雙方同意請定、或由體育教員共司擔任、㈤比賽時所用之球、由各校自備半打、㈥如遇天雨、按表循延、惟星期六、日、不比賽以防衝突、㈦逾規定時間剎鐘不到場者、作棄權論、㈧比賽結果、須於當日報告書記處（光華裴熙元）、

- 浦東
- 光華 — 暨南：十一月一日 下午一時
- 持志 — 滬江：十一月一日 下午三時
- 南商 — 復實：十一月一日 上午九時
- 浦東 — （光華、暨南勝者）：十一月五日 下午一時
- （持志、滬江勝者）— （南商、復實勝者）：十一月五日 下午三時
- 錦標：十一月八日 下午三時

足球杯賽要聞
▲八國辭軍競奪萬國杯
▲樂華優游亦各懷大志

上海西人足球會主辦之各級杯賽、參加者甚爲踴躍、秩序定明日編排、茲將各杯賽參與隊名列下、

▲史高托杯　上海隊、臘克斯、西捕、海軍、華賽司透、威德希、樂華、葡萄牙、伊令、聖芳濟、衛生隊、英兵、西人青年會、

▲甲級杯賽　上海隊、臘克斯、西捕、海軍、華賽司透、威德希、樂華、葡萄牙、聖芳濟、

▲萬國杯賽　猶太、英格蘭、中國、蘇格蘭、葡萄牙、德國、法國、

此外尚有乙級杯賽、參加者共二十餘隊、華隊加入者僅優游一隊、字林杯華人無參加、又如有反對或再要求加入各杯賽者、須於明日（星期三）中午十二時前、函致西人會名譽書記、

浙省體育協進會近訊

浙江省體育協進會、對於提倡體育事業、積極進行、第一次執行委員會情形已誌滬杭各報、茲聞第二次執行委員會、於昨日（廿七）上午九時假民衆教育館開會、出席委員、劉席〔illegible〕、顧盧亮、〔illegible〕、首由主席報告念五日偕陳凌雲〔illegible〕赴教育廳與趙科長覺接洽情形、㈠宜早籌備全浙運動會、㈡協進會經費助進行、㈢應先籌的款、四由協進會造預算及一切計劃、當經科長面允轉陳廳長、議決事項如下、一本會宣言、議決修正通過、二組織初中以上男女學校球類運動比賽案、議決通過、籌備組織、㈢決定本會成立典禮地點案、議決在民衆教育館講演廳、㈣聘請本會顧問案、議決通過、聘請張靜江、王正廷、朱家驊、蔣夢麟、陳布雷、錢新之、李超英、許紹棣、葉溯中、張強、陳伯君、黃明道、李熙謀、周象賢、馬伯蓀、程遠帆、林曉、唐世芳、蔣湘青、金兆均爲顧問、㈤規定常會期案、議決、每兩星期舉行一次、

國際自由車賽之獎品

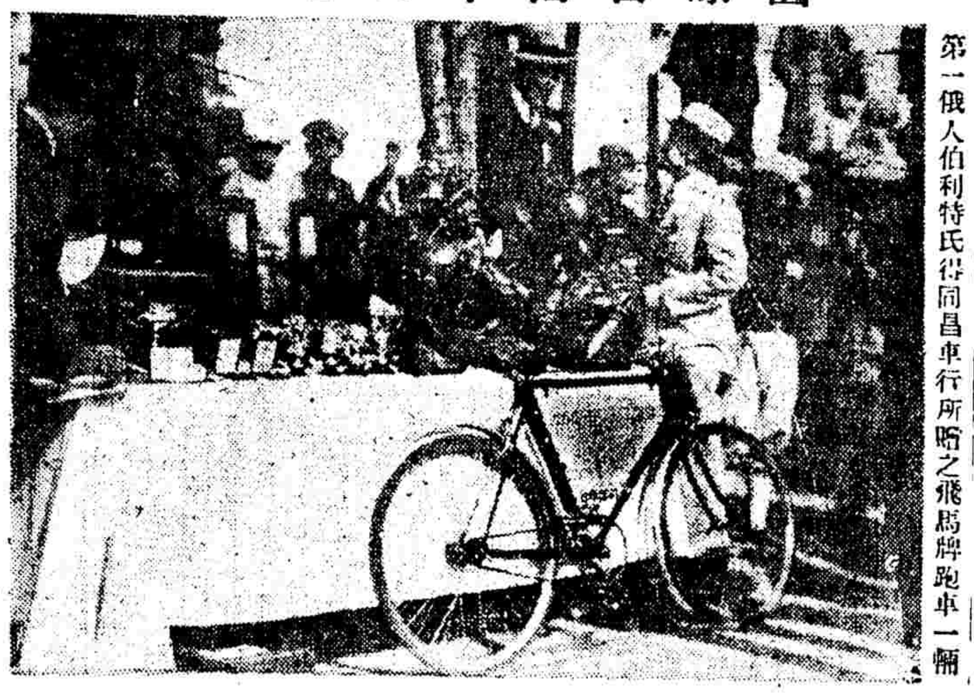

第一俄人伯利特氏得同昌車行所贈之飛馬牌跑車一輛

周游世界大旅行家
干巴羅氏抵莘莊

世界旅行家俄人干巴羅旅行世界、已十有二年、歐美非三洲各國、莫不爲干氏足跡所遍、此次由日本來華、先作華北各地游歷、最近由河南而至湖北、由湖北而安徽而至江蘇、河南因災情重大、故游歷時日最多、干氏談及西北災情慘狀、不勝欷歔嘆息、在首都亦頗多時日、沿滬甯鐵路而抵上海、由上海而抵莘莊、干氏隨身帶有簽名簿多冊、每經一地、咸有當軸長官蓋印簽字、計有馬福祥題周游世界、繆斌題週游各國、王柏齡題壯哉北游、張壽〔illegible〕題目、八表等、琳瑯滿目、美不勝收、據干氏云、渠將沿滬杭路抵浙江及福建兩廣雲南而至安南印度南洋羣島云、

業餘籃球會訊
報名加入者十三隊

市一公共體育場　主辦之業餘籃球競賽會、昨日報名截止、計加入者有南倉、T.T.、精武、義勇、平平、鷹隊、錦隆、健身、泉光、仁濟、時光、嶺南、郵務、等十三隊、現該會按照章程第五條之規定、審查球隊及球員資格、一俟手續完竣、即便編排順序、定期開始比賽云、

省會球戰

薛小得女子乒乓錦標

鎮江公共體育場主辦之小學女子乒乓競賽、加入者計有薛家巷小學、實驗小學、五條街小學、千秋橋小學、新河街小學五校、自二十日開賽、連戰數日、昨已結束、其間除新河街小學以手續未全、自動退出外、餘均准時應戰、精神極佳、薛家巷小學以三戰三勝、奪得錦標、實驗小學僅一分之差、屈居其次、薛小隊教練徐錦英女士、隊長臧美珍、隊員戴智英、李菊華、尤洪源、曹玉鳳、曹雪英、李鳳英、胡燕貞、又小學籃球競賽、近日仍在相持劇戰中、茲將三日來結果錄後、潤商勝新小、五四比零、潤商勝孤兒院、七三比、苦兒院勝敏成、二八比七、苦兒院勝穩源、二八比二五、小勝高小、四一比十、實小和苦兒院、十二比十二、

全縣小學運動會、本擬於十月八九兩日舉行、已誌本欄、嗣教育局以時屆深秋、大氣肅殺、且各鄉區兒童往返不便、決改定十九年四月舉行、屆時春氣初透、鳥語花香、身心事實、兩皆適宜、聞該局已函致各校通告、各節、

昨日（星期六）下午四時、體育場有樂神籃球隊與警官學校籃球隊作練習賽、雙方打來、俱臻美境、故四周觀衆、莫不滿意、并聞以後每星期六午后、兩隊俱擬聯合練習、以資切磋云、（秉凡自鎮江寄）

運動片片

▽吳淞小球勝汀星
一六與三之比

吳淞中學小足球隊　作吳淞隊、業有備軍之稱、上年會敗同濟大學機師科小足球、本月二十六日下午與江灣江星隊作友誼賽、結果六與三之比、淞中勝、淞中以席德慶（隊長）、李寶元、施增〔illegible〕最爲撓勇云、

▽聖芳濟勝華同
一六與二之比

聖芳濟足球隊於日前下午三時、赴華同公學足球場與該校作友誼比賽、南方球術頗佳、惟華同聯絡稍遜、結果爲六對二、聖芳濟勝、

▽冬心乒乓勝嶺南
一六與三之比

冬心乒乓隊於念六晚七時、應嶺南體育會乒乓隊之約、比賽於該會、取五賽三勝、結果六與三之比、冬心勝、

冬心		嶺南隊	
關良昌	對	余有裕	三比二
呂子渡	對	唐永純	一比三
趙仕昌	對	余允昌	三比二
陳成耀	對	歐陽文亮	三比一
關〔illegible〕	對	〔illegible〕昌言	一比三
趙什秋	對	黃召明	三比二
梁士希	對	曾德明	三比二
梁大培	對	梁文基	三比二
關卓恒	對	李文正	一比三

▽萬國游藝會將舉行化裝預演

萬國游藝會化裝預演、本定於十月卅日星期三下午六時起開始表演、茲因同日晚上有德人演戲事、故該會爲便利有人欲加入該園起見、特提早一小時開幕、準十月三十日下午五時在市政廳舉行試演云、

▽華光聯歡社歡迎會之籌備

華光聯歡社已定十一月九日晚九時、假四川路中華基督教青年會大禮堂、開音樂大會、歡迎提弦琴神童馬思聰君、除柬邀海上音樂團體外、並請馬君奏演其十大著名曲、贈券業已發去四百餘張、欲得定座者可至南京路五十六號該社接洽、聞該社特請林澤蒼、潘志傑、朱宗柏、葉承驊、林澤民五君爲籌備委員、又近日忽發現另「華光社」、則與該社並無關係、乃另一團體云、

▽新世界前昨兩晚之盛況

新世界中西游藝會、前昨二晚、兩得工部局特許、舉行盛大焰火大會、消息傳出、各界聞風而來者、絡繹不絕、自午迄晉、游客入內、總數有萬人之多、實開該會未有之新紀錄、焰火於十一時半舉行、節目有大放〔illegible〕撲開花流星火字八大蛋、衹見五光十色、〔illegible〕火樹銀花、燦爛奪目、時時滿座、特別討好、增至二十種、〔illegible〕常晚在小公園開獎、頭獎得主爲華泰貿易公司帳房〔illegible〕郎純君、赤金戒指一隻、當場領去云、

▽紅社票房改組並訂期彩排

北山西路德安里紅社票房、前以該社組織不甚適合現代潮流、爲求改進起見、特於上星期日召集全體社員會討論根本改組辦法、茲將議決各案錄之如下、一、自即日起推翻社長制、改組委員制、由社員二十三人組織執行一切社務、㈡推舉新職員、當選者爲主席夏禹颺、劇務呂松聲、文書王雪塵、陳織賢、會計丁紫岩、游藝方輔臣、沙炳龍、宣傳干蘭蓀、王達人、楊剛浩、周明俊、交際邢鴻年、邢鴻昌、沙椿齡、潘兆熊、幹事章介榮、丁紹康、沈樹森、成世昌、舒成寶、吳幻塵、㈢定期彩排、議決准定於十一月十六日星期六、日夜假坐西藏路甯波同鄉會舉行、㈣預定戲目、計有夏禹颺之武鄉侯、呂松聲之宇宙鋒、丁麗珍之罵殿、王雪塵之罵閻羅、方輔臣之本舍鳳陽山、沈炳龍之白門樓、干蘭蓀之探陰山、王達人之汾河灣等、其餘劇目、由劇務部擬定、㈤經費問題案、議決由執行委員擬具辦法、負責解決、（下略）散會、

銀壇

▲粉粧樓前後集今日在百星開映　老子路百星大戲院、定於今日（念九日）起、開映復旦公司出品「粉粧樓」、爲優待觀衆起見、前後集一次映完、座價並不增加、此片劇情、係採自坊間著名舊小說「粉粧樓」、加以合乎電影原理之去蕪取精、加以〔illegible〕頗佳、

▲七集紅蓮寺定期試映　明星公司張石川君導演之七集火燒紅蓮寺、攝製早經竣事、滬上公映、迄未實現、茲悉該公司已商之中央公司、定期下月九日起在中央大戲院公映三天、先於四日晨應工部局試映、聞該片之改編、及有意義有趣味之穿插、映之銀幕、較之原著格外精彩、成績頗佳、

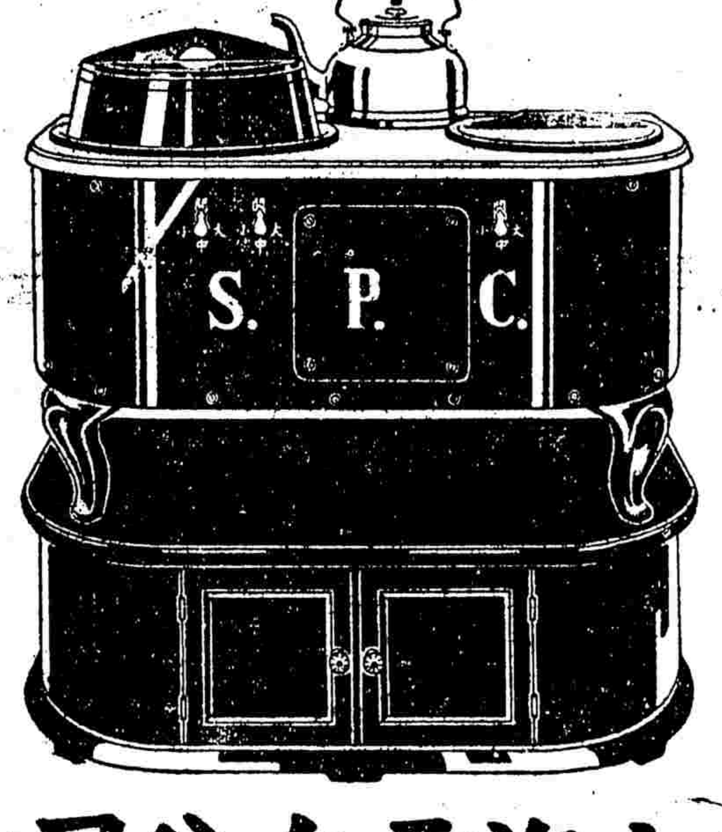

衛生在清潔省時在便利兼而有之

祇本公司新式電灶方能當之無愧

上海電力公司

租費每月祇收五錢

樣子間 沙遜房子

辦事處 福州路十七號

電話 六六三零一

杭甬鐵路行車時刻表

○下行車（滬杭段）

站	一	二	三	四	五
▲上海北站開	上午八點（特快車）	上午九點（快車）	上午九點三十五分（三四等車）	下午三點十五分（特快通車）	下午六點（快車）
▲上海南站開	上午八點十分（特快車）	上午九點十分（快車）	上午九點五十分（三四等車）	下午六點十分（快車）	
▲松江開	上午九點二十六分（特快車）	上午十點三十三分（快車）	上午十一點三十三分（三四等車）	下午四點二十二分（特快通車）	下午七點三十三分（快車）
▲嘉善開	上午十點十二分（特快車）	上午十一點二十二分（快車）	下午十二點五十二分（三四等車）	下午八點二十六分（快車）	
▲嘉興開	上午十點四十四分（特快車）	上午十一點五十四分（快車）	下午一點二十七分（三四等車）	下午五點三十五分（特快通車）	下午八點五十八分（快車）
▲硤石開	上午十一點十九分（特快車）	下午十二點三十二分（快車）	下午二點十分（三四等車）	下午九點三十五分（快車）	
▲長安開	上午十一點五十四分（特快車）	下午一點十三分（快車）	下午二點五十八分（三四等車）	下午六點四十二分（特快通車）	下午十點十四分（快車）
▲杭州開	下午十二點五十分（特快車）	下午二點二十五分（快車）	下午四點二十分（三四等車）	下午七點三十八分（特快通車）	下午十一點二十分（快車）
▲閘口到	下午一點〇五分（特快車）	下午二點四十分（快車）	下午四點四十分（三四等車）	下午七點五十分（特快通車）	下午十一點三十五分（快車）

○上行車

站	一	二	三	四	五
▲閘口開	上午六點三十五分（快車）	上午九點三十五分（特快通車）	上午九點五十五分（三四等車）	下午二點十分（特快車）	下午五點十五分（快車）
▲杭州開	上午七點（快車）	上午九點五十五分（特快通車）	上午十點三十分（三四等車）	下午二點三十五分（特快車）	下午五點四十分（快車）
▲長安開	上午八點〇二分（快車）	上午十點四十九分（特快通車）	上午十一點四十九分（三四等車）	下午三點二十九分（特快車）	下午六點四十四分（快車）
▲硤石開	上午八點三十七分（快車）	下午十一點三十六分（三四等車）	下午四點（特快車）	下午七點十九分（快車）	
▲嘉興開	上午九點二十分（快車）	下午十二點五十八分（特快通車）	下午一點二十九分（三四等車）	下午四點四十分（特快車）	下午八點〇三分（快車）
▲嘉善開	上午九點四十四分（快車）	下午一點五十九分（三四等車）	下午五點〇八分（特快車）	下午八點三十分（快車）	
▲松江開	上午十點三十八分（快車）	下午一點〇九分（特快通車）	下午三點〇八分（三四等車）	下午五點五十七分（特快車）	下午九點二十二分（快車）
▲上海南站開	上午十一點五十分（快車）	下午四點四十五分（三四等車）	下午七點〇五分（特快車）	下午十點三十五分（快車）	
▲上海北站到	上午十二點（快車）	下午二點十分（特快通車）	下午五點（三四等車）	下午七點十五分（特快車）	下午十點四十五分（快車）

注意〇表內特快通車係滬杭甬通特別快車

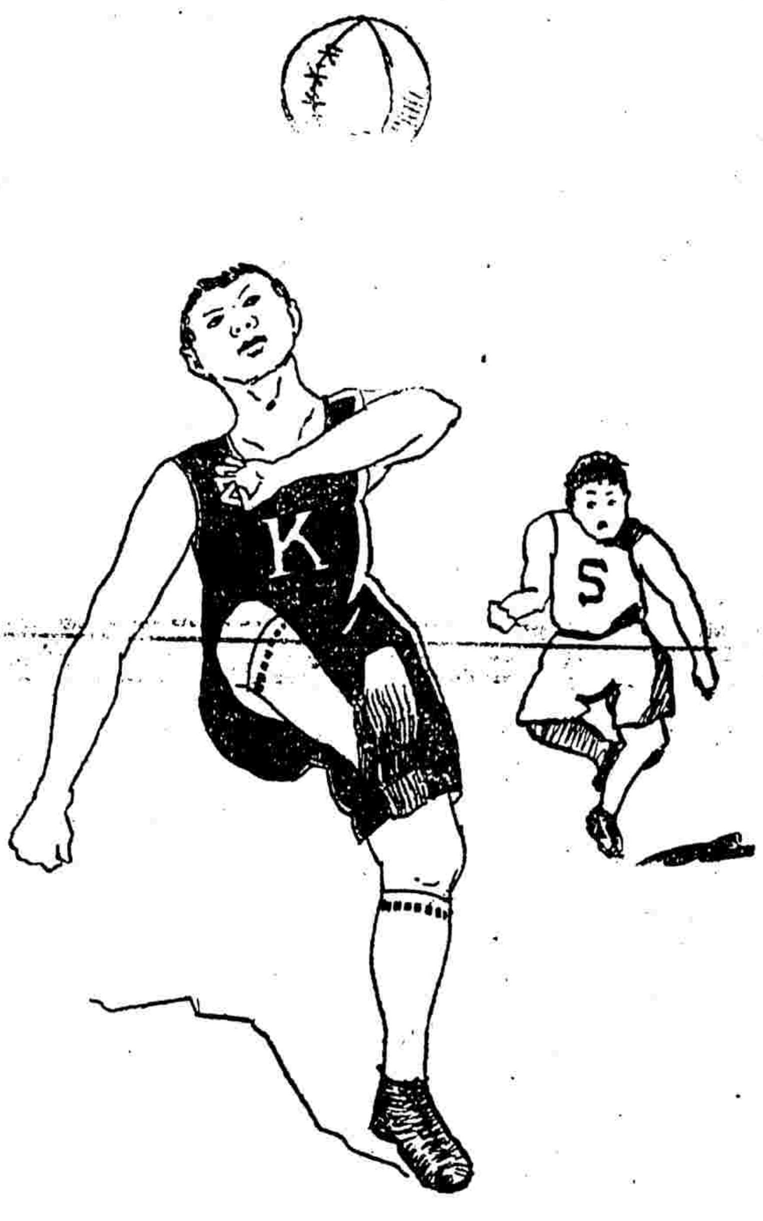

手輕脚健（子）

手輕脚健的・比賽足球・非常靈便・要是骨節酸痛・那就不能如願了・

永安堂之虎標萬金油・爲外治此症之靈藥・患者一搽就好・

虎標萬金油

內治　中風中痰　絞腸痧痛　四時感冒　止咳化痰　霍亂吐瀉　頭痛昏暈　暈船反胃　及雜症　心氣腹痛　時行瘟疫　水瀉除煩　雜症

外治　神經骨痛　瘰癧核痛　無名腫毒　蚊咬蟲螫　疥瘡癬瘡　手足腫痛　跌打刀傷　牙痛目痛　腰骨脚痛　蛇蠍狗咬　皮膚破傷　牙齒污垢

總發行　上海虎標永安堂　北四川路八十九號

永安先施新新會豐各大公司五洲中西中法太和濟華堂各大藥房林大森及各烟紙店均有出售

今日戲目

▲電影院▼

影院	片名
光明大	琴心淚影
東華	荒漠之花
卡爾登	情俠
東南	小弟弟
夏令配克	芙蓉淚
北京	狂風暴雨
東海	國破家亡
上海	美人關
光陸	白花大盜
中央	風流女俠
新中央	風流水手　祖母之兒
恩派亞	中國第一大偵〔illegible〕
奧迪安	菲洲獵史
愛普廬	飛行將軍
共和	我們的海
百星	如意帽
卡德	三集乾隆遊江南
萬國	〔illegible〕集乾隆遊江南
通俗	通天河
世界	全部空谷蘭
中華	全部大俠復仇
奧飛姆	海上霸王
長江	火燒九曲樓
中山	六集紅蓮寺
虹口	如意帽
武昌	浪子英雄
新愛倫	最後一人
福星	犬吠聲

▲電影院▼（外埠）

影院	片名
杭州	女俠白玫瑰

▲舞臺劇▼

舞臺	戲目
上海舞臺	高王劉劉 慶英小永 全武衛奎（日夜戲）七八本 開天闢地
大舞臺	金高李李 少寄慧桂 山雄琴芬（夜戲）二頭本 觀世音得道
共舞臺	小焦王周 月鵬少鳳 紅雲泉琴（夜戲）割髮代首
新舞臺	張國斌 張質彬 王虎臣（夜戲）七八九本 白蛇傳
天蟾舞臺	小麒麟 楊月樓 〔illegible〕 蓋童 〔illegible〕（夜戲）六 封神榜
丹桂	劉文美 蕙玉庭 容麗娟（夜戲）八本 開天闢地

●遊藝場●

遊藝場	戲目
永安天韻	紅梅譚 二本太太害子
先施樂園	白雲塔 斷釵復合
乾坤大劇場	（日戲）海珠 潮奔 日女 紗、八寶 （夜戲）江湖奇俠傳
大世界	追五娘 春閨夢醒
大世界	（日戲）金鎖記 茶挑 琴病 （夜戲）入獄 遊殿 姑阻 試秋 能胡 歌關 失約 江
新新	詳夢 真假世兄
先施	三門街 西方探險
新世界	尖嘴姑娘 鬼劉家私
世界	三本 征西 西征傳 四本 征西傳
小世界	患難姻緣
神仙世界	江南洪羊虹鶯關津 下江河 遺遁 白虎金玉 花家堂奴 太登殿山
神仙世界	陳二小姐 姨太太